

# **ELECTROMAGNETISMO**

**Patricio Cordero S.**

**Departamento de Física  
Facultad de Ciencias Físicas y Matemáticas  
Universidad de Chile**

julio 2017



# Índice general

Prólogo y pequeña cronología	10
<b>1. Electrostática y aislantes</b>	<b>17</b>
1.1. Ley de Coulomb	17
1.2. Campo eléctrico de fuentes compuestas. Principio de superposición	19
1.3. Ley de Gauss	21
1.4. Potencial eléctrico	24
1.5. Algoritmo para la ecuación de Poisson	28
1.6. Dipolo eléctrico y expansión multipolar	28
1.6.1. Dipolo eléctrico	29
1.6.2. Expansión multipolar	31
1.7. Generalidades sobre dieléctricos	32
1.8. Medios polarizables	32
1.9. Desplazamiento eléctrico	35
1.10. Dieléctricos lineales, isótropos y comúnmente homogéneos	38
1.11. Condiciones de borde	40
1.11.1. Componentes tangenciales	41
1.11.2. Componentes normales	41
1.11.3. Refracción del campo eléctrico cuando $\sigma_\ell = 0$	42

1.11.4. Dos métodos . . . . .	43
1.12. Algunas aplicaciones . . . . .	45
1.13. Problemas . . . . .	45
<b>2. Electrostática y conductores</b>	<b>49</b>
2.1. Conductores . . . . .	49
2.1.1. Propiedades generales . . . . .	49
2.1.2. Ecuación de Poisson. Unicidad de la solución . . . . .	53
2.1.3. Ejemplo sobre continuidad del potencial . . . . .	54
2.2. Energía electrostática . . . . .	55
2.2.1. Energía como función de cargas y potenciales . . . . .	55
2.2.2. Energía como función de los campos . . . . .	57
2.2.3. Energía con fuente no acotada . . . . .	59
2.2.3.1. Una superficie cilíndrica cargada . . . . .	59
2.2.3.2. Dos superficies cilíndricas concéntricas cargadas . . . . .	60
2.3. Condensadores . . . . .	60
2.3.1. Conceptos básicos de su diseño y uso . . . . .	60
2.3.2. Ejemplos de usos prácticos de los condensadores . . . . .	63
2.4. Conductores cargados: energía y fuerzas . . . . .	64
2.5. Integración numérica de la ecuación de Poisson . . . . .	68
2.5.1. Caso unidimensional . . . . .	68
2.5.2. Dimensiones mayores . . . . .	70
2.6. Problemas . . . . .	71
<b>3. Corrientes continuas</b>	<b>73</b>
3.1. Generalidades sobre corrientes . . . . .	73
3.2. Corrientes continuas y ley de Ohm . . . . .	77
3.2.1. Primera ley de Kirchhoff . . . . .	77

3.2.2.	Ley de Ohm . . . . .	78
3.2.2.1.	Argumento intuitivo sobre conductividad eléctrica.	78
3.2.2.2.	Visión microscópica de la corriente . . . . .	81
3.2.3.	Las ecuaciones y sus condiciones de borde . . . . .	82
3.2.3.1.	Ecuaciones que rigen el flujo continuo . . . . .	82
3.2.3.2.	Condiciones de borde en la interfaz entre dos medios . . . . .	83
3.2.4.	Las dos leyes de Kirchhoff . . . . .	84
3.3.	Fuerza electromotriz y efecto Joule . . . . .	85
3.3.1.	La fem . . . . .	85
3.3.2.	Potencia y efecto Joule . . . . .	86
3.4.	Semiconductores . . . . .	88
3.5.	Sobre usos de la corriente continua . . . . .	90
3.6.	Problemas . . . . .	90
<b>4.</b>	<b>Magnetostática</b>	<b>93</b>
4.1.	Corrientes y campo magnético . . . . .	93
4.1.1.	Anticipo . . . . .	93
4.1.2.	Dos nuevas leyes . . . . .	94
4.1.3.	Campo magnético debido a una corriente . . . . .	95
4.1.4.	Efecto Hall . . . . .	98
4.2.	Potencial vectorial . . . . .	99
4.2.1.	Definición usando $\vec{J}$ . . . . .	99
4.2.2.	Campo $\vec{B}$ y potencial vectorial a partir de $\vec{K}$ . . . . .	101
4.2.3.	Otro gauge . . . . .	103
4.3.	Ley circuital de Ampère . . . . .	103
4.3.1.	Campo sobre el eje para dos casos con simetría en torno a él . . . . .	106
4.3.2.	El campo en todo el interior de una bobina recta . . . . .	107

4.3.3. El campo en el interior de una bobina toroidal . . . . .	108
4.4. Fuerza y torque magnético . . . . .	109
4.4.1. Fuerza . . . . .	109
4.4.2. Torque . . . . .	110
4.5. Una partícula en un campo magnético uniforme . . . . .	112
4.6. Dipolos magnéticos . . . . .	113
4.7. Problemas . . . . .	116
<b>5. Propiedades magnéticas de la materia</b>	<b>117</b>
5.1. Magnetización y el potencial $\vec{A}_M$ . . . . .	117
5.1.1. El campo magnético de la materia . . . . .	120
5.1.2. El campo magnético total . . . . .	121
5.2. Nuevamente la ley circuital . . . . .	122
5.3. Condiciones de borde . . . . .	124
5.3.1. Refracción del campo magnético . . . . .	125
5.4. Flujo magnético . . . . .	126
5.5. Ferromagnetismo . . . . .	127
5.6. Circuitos magnéticos . . . . .	128
5.7. Algunos usos del magnetismo . . . . .	132
5.8. Problemas . . . . .	133
<b>6. Inducción</b>	<b>135</b>
6.1. Ley de Faraday-Lenz . . . . .	135
6.1.1. La <i>fem</i> inducida . . . . .	135
6.1.2. El caso de una bobina ideal con corriente variable . . . . .	137
6.1.3. Sobre relatividad . . . . .	139
6.1.4. Campos y movimiento . . . . .	141
6.1.5. Ejemplo básico . . . . .	142

---

6.1.6.	Circuitos con otros elementos . . . . .	143
6.1.7.	Diferencias de potencial indefinidos . . . . .	145
6.1.8.	En la práctica . . . . .	146
6.2.	Autoinducción . . . . .	146
6.2.1.	Circuito LC . . . . .	147
6.2.2.	Circuito RL . . . . .	149
6.2.3.	Autoinducción en manto cilíndrico . . . . .	151
6.3.	Inducción mutua . . . . .	153
6.3.1.	Los coeficientes de inducción . . . . .	153
6.3.2.	Coefficiente de acoplamiento . . . . .	154
6.3.3.	Un transformador . . . . .	155
6.3.4.	La “caída de potencia” en una inductancia . . . . .	156
6.3.5.	Dos circuitos LC ideales acoplados por $M$ . . . . .	156
6.4.	Potencia y energía magnética . . . . .	157
6.4.1.	Energía en términos de los coeficientes $M_{kj}$ . . . . .	157
6.4.1.1.	Pequeña analogía con mecánica . . . . .	157
6.4.1.2.	Potencia y energía en el caso más sencillo . . . . .	157
6.4.1.3.	Potencia y energía en el caso general . . . . .	158
6.4.1.4.	Cota para los $M_{kj}$ . . . . .	159
6.4.2.	La energía expresada con los campos . . . . .	160
6.5.	La corriente de desplazamiento . . . . .	161
6.6.	Las ecuaciones de Maxwell . . . . .	162
6.6.1.	Las ecuaciones en materia y en vacío . . . . .	162
6.6.2.	La nueva ley de Ampère . . . . .	164
6.6.3.	Disipación y ecuación de continuidad para la densidad de energía . . . . .	164
6.6.3.1.	Energía electromagnética . . . . .	164

6.6.3.2. Ecuación de continuidad para la densidad de energía . . . . .	165
6.7. Condiciones de borde . . . . .	165
6.8. Inducción en algunos casos prácticos . . . . .	167
6.9. Problemas . . . . .	167
<b>7. Ecuaciones de Maxwell y ondas</b>	<b>171</b>
7.1. Ecuaciones de Maxwell y potenciales . . . . .	171
7.2. Condiciones de borde . . . . .	172
7.2.1. Condiciones generales . . . . .	172
7.2.2. El caso de campos con frecuencia $\omega$ . . . . .	173
7.3. Ondas electromagnéticas en medios neutros . . . . .	174
7.3.1. La ecuación de onda en un medio neutro . . . . .	174
7.3.2. La onda ideal . . . . .	176
7.3.3. Longitud de penetración . . . . .	178
7.4. Ondas planas en medios aislantes y neutros . . . . .	181
7.4.1. Polarización . . . . .	181
7.4.2. Energía y flujo de ella . . . . .	183
7.5. Reflexión y refracción . . . . .	184
7.5.1. Ondas planas y ley de Snell . . . . .	184
7.5.2. Reflexión total . . . . .	186
7.5.3. Conservación de la energía . . . . .	186
7.5.4. Revisión de las condiciones de borde . . . . .	187
7.5.4.1. Caso p . . . . .	189
7.5.4.2. Caso p especial: refracción total . . . . .	190
7.5.4.3. Caso s . . . . .	190
7.5.5. Reflexión total en superficie conductora perfecta . . . . .	192
7.6. Usos prácticos . . . . .	193
7.7. Problemas . . . . .	193



<b>A. Apéndices</b>	<b>195</b>
A.1. Unidades y dimensiones . . . . .	195
A.2. Operadores diferenciales, teoremas integra- les y condiciones de borde en electromagnetismo . . . . .	196
A.2.1. Los conceptos de gradiente, divergencia y rotor . . . . .	196
A.2.2. Coordenadas cilíndricas . . . . .	199
A.2.3. Coordenadas esféricas . . . . .	201
A.2.4. Elementos de superficie y volumen . . . . .	202
A.3. Expresiones útiles . . . . .	203
A.4. Teoremas integrales . . . . .	203
A.4.1. Teorema de Kelvin-Stokes . . . . .	203
A.4.2. Teorema de Ostrogradsky–Gauss . . . . .	203
A.5. Condiciones de borde en electromagnetismo . . . . .	204
A.6. Operadores $\nabla$ en coordenadas curvilíneas . . . . .	206

## Prólogo y pequeña cronología

En la naturaleza existen pocas interacciones de carácter fundamental. De entre ellas las únicas que pueden ser ordinariamente detectadas son las interacciones gravitacionales (por ejemplo, el peso de las cosas) y las interacciones eléctricas, magnéticas y electromagnéticas (por ejemplo, la *estática*, imanes y hornos microondas respectivamente).

En este texto se estudia fuerzas que aparecen entre objetos que, en general, tienen alguna distribución de cargas y esa distribución puede variar en el tiempo. A estas fuerzas se asocian *campos*. De la noción de estos campos surge la comprensión de una gran variedad de fenómenos entre los cuales se destaca las ondas electromagnéticas.

Un trozo de materia debe sus propiedades a las interacciones electromagnéticas entre las moléculas que la componen ya que las moléculas están formadas por átomos debido, domimantemente, a su estructura eléctrica.

El marco teórico del electromagnetismo clásico se desarrolló fundamentalmente en el siglo XIX y alcanzó su punto culminante con el trabajo de James Clerk Maxwell quien logró unificar todo lo conocido a la vez que agregó ingredientes nuevos, estableciendo así *las ecuaciones de Maxwell* en 1865.

Un dilema que planteó este nuevo marco teórico fue que sus ecuaciones fundamentales no obedecen invariancia de Galileo, lo que algunos creyeron que implicaba que existía el movimiento absoluto. El debate que esta dificultad produjo perduró hasta que Hendrik Lorentz y Henri Poincaré replantearan la cinemática en 1905, a la que luego Albert Einstein dio un significado profundamente novedoso introduciendo lo que hoy conocemos como *relatividad especial*, cinemática que reemplaza a la cinemática clásica por una nueva compatible con las ecuaciones del electromagnetismo. Una de las muchas consecuencias de este nuevo marco es que el tiempo dejó de ser un absoluto. El tiempo depende del sistema de referencia en que se mide.

- La experiencia cotidiana involucra muchos fenómenos eléctricos. Nuestro sistema de iluminación es eléctrico y se usa dispositivos eléctricos bastante complejos como teléfono, radio, televisor, computadoras, celulares y una variedad de productos portátiles con una multiplicidad de funciones. Alrededor nuestro existe un número grande de motores eléctricos: ventilador, refrigerador, aspiradora, equipos reproductores de sonido pregrabado, equipo de video etc.

- Posiblemente todo estudiante hoy día tiene relativamente claro que existen materiales conductores (como los metales) y materiales aislantes (como el vidrio, los plásticos etc). También existen materiales clasificados como *semiconductores*.

- Un fenómeno eléctrico sencillo y directo con el que se puede experimentar consiste en frotar contra nuestro propio cabello (limpio y seco) un objeto aislante A y luego acercarlo a un objeto aislante muy liviano B (por ejemplo, un pequeño trozo de papel). Se observa que B es atraído hacia A. La razón de esto es que el cuerpo A se *carga* eléctricamente y el cuerpo B sufre un cambio que se aprenderá en este texto: se polariza.

- Trabajo sistemático en siglos pasados y en especial en el siglo XVIII, permitió descubrir que existe carga “positiva” y carga “negativa”. Cuerpos que tienen carga eléctrica del mismo signo se repelen y si tienen cargas de signo diferente se atraen. A cuál de los dos tipos de carga llamarla positiva fue arbitrario.

- Cuando se tiene un flujo de cargas eléctricas se habla de una corriente eléctrica. Normalmente estas corrientes son a lo largo de alambres conductores, pero un caso notable que no es así, es el del rayo. En tal caso una corriente eléctrica muy intensa y de muy corta duración (en torno a 0.003 segundos) circula por la atmósfera.

En general los dispositivos y fenómenos mencionados arriba no son sólo eléctricos, también involucran fenómenos magnéticos.

- Nuestra experiencia más sencilla con el magnetismo se puede conseguir manipulando un imán y algunos trozos de hierro (agujas, clavos, etc). Se puede ver que el imán siempre atrae a estos objetos. Una brújula es una pequeña aguja magnetizada libre de rotar en torno a un eje vertical que, por efecto del campo magnético de la Tierra, se orienta en la dirección norte-sur.

- Al pasar un imán por arena muy seca (para que no haya fuerzas de cohesión entre los granos) se observa que unos pocos granos de arena se pegan al imán. Esos granos tienen un porcentaje mayor de lo usual de hierro. Con un imán suficientemente poderoso el problema de encontrar una aguja en un pajar no es

tan difícil.

- Si bien el hierro ha jugado un papel central como material magnético en la historia, hoy día cada vez más se usa otros elementos: níquel, cobalto y algunas de las tierras raras (gadolinio y disprosio), consiguiéndose materiales magnéticos de gran calidad y mucho más livianos.

Hay fenómenos que ligan lo eléctrico y lo magnético.

- En el estudio de *Electromagnetismo* se aprenderá que el paso de una corriente eléctrica produce un campo magnético. Este fenómeno permite, por ejemplo, fabricar los potentes electroimanes que se usa, en combinación con brazos mecánicos, para mover chatarra de hierro.

- Un electroimán normalmente consta de un enrollado de alambre conductor (revestido de material aislante) que se llama bobina (o *solenoides*), dentro del cual hay un núcleo de algún buen material magnético. Por el alambre conductor circula una corriente eléctrica.

- La mayoría de los motores eléctricos usan las fuerzas entre bobinas o entre imanes y bobinas para funcionar.

- Un transformador consta normalmente de dos bobinas: un primario por el cual circula la corriente que se obtiene de una fuente (típicamente la red de 220 Volt) y una bobina secundaria sobre la que se *induce* una corriente a pesar de no haber contacto eléctrico con el primario. Este fenómeno de inducción es posible tan solo si la corriente en el primario varía en el tiempo.

- Un fenómeno básico que está detrás de la inducción es la aparición de un campo eléctrico cuando un campo magnético varía en el tiempo. Ésta fue la última de las leyes electromagnéticas en ser descubierta (Faraday). Ella abrió paso a la gran síntesis que construyó Maxwell.

Alrededor de 1865 se logró describir en forma muy completa los fenómenos electromagnéticos conocidos hasta ese momento. Todo quedó resumido en las ecuaciones que hoy se conoce como *ecuaciones de Maxwell*. Estas ecuaciones llevaron a la conclusión de que debían existir *ondas electromagnéticas*, fenómeno que nadie había anticipado. Las mismas ecuaciones indicaban que tales ondas se pueden propagar en cualquier medio aislante a una velocidad que, para sorpresa de todos, coincidía con la de la luz. A esto siguió una avalancha de inventos y descubrimientos.

- La luz es una onda electromagnética. Las ondas de radio, televisión y de

toda una enorme variedad de comunicaciones son ondas electromagnéticas. Ellas difieren tan solo en su frecuencia o, equivalentemente, en su longitud de onda. También son ondas electromagnéticas los rayos X, los rayos gama, la radiación infrarroja y ultravioleta.

- Las comunicaciones vía fibra óptica se logran transmitiendo ondas electromagnéticas a través de fibras aislantes y transparente en el rango de frecuencias que interesa. En la tabla 7.1 se muestra ejemplos de ondas electromagnéticas desde los rayos X hasta la “onda larga” usada en radiocomunicaciones.

## Pequeña cronología

- 1581 — Robert Norman publica *The newe attractive* describiendo el imán y su utilidad en la navegación. Descubre que el campo magnético de la Tierra en general no es horizontal.
- 1600 — William Gilbert, en su obra *De Magnete*, propone que si bien los efectos eléctricos y magnéticos son similares, ellos son fenómenos distintos.
- 1767 — Joseph Priestley propone que la ley de fuerza entre cargas es del tipo  $1/r^2$ . No presenta evidencias.
- 1785 — Charles Coulomb muestra experimentalmente que la fuerza entre cargas puntuales  $Q_1$  y  $Q_2$  es proporcional a  $\frac{Q_1 Q_2}{r^2}$ .
- 1786 — Luigi Galvani descubre procesos químicos que producen electricidad (base para nuestras pilas modernas); creía que ellos estaban ligados a seres vivos.
- 1800 — Alessandro Volta inventa y construye la primera pila.
- 1801 — Thomas Young demuestra que la luz es de naturaleza ondulatoria. Sugiere que la luz consiste de ondas transversales del *eter*.
- 1802 — Gian Domenico Romagnosi notó que al conectar un alambre a una pila voltaica se deflectaba la aguja de una brújula cercana. Este fenómeno no se hizo universalmente conocido sino hasta que Ørsted hizo una observación similar en 1820.
- 1811 — Siméon Denis Poisson introdujo la noción de potencial eléctrico.
- 1817 — Augustin-Jean Fresnel afirma que el eter es arrastrado por materia en movimiento.
- 1820 — Hans Christian Ørsted descubre que el paso de una corriente por un alambre desvía una brújula cercana; corriente eléctrica crea campo magnético.
- 1820 — Jean Baptiste Biot y Félix Savart obtienen el campo magnético que produce una corriente eléctrica dada.
- 1822 — Barlow crea el primer dispositivo móvil en el área: la rueda de Barlow.
- 1825 — André-Marie Ampère: este año se publican sus memorias; se dice que inauguró el estudio de la electrodinámica.
- 1825 — von Jacobi construye el primer motor eléctrico con eje de rotación directa.
- 1827 — Georg Simon Ohm establece la ley de resistencia eléctrica.
- 1827 — George Green establece el concepto de potencial eléctrico e introduce lo que se conoce como teorema de Green.
- 1831 — Michael Faraday, entre sus innumerables estudios experimentales, establece la ley de inducción; crea el concepto de *líneas de fuerza*.
- 1831 — Joseph Henry descubre en forma independiente el mismo fenómeno de inducción y el fenómeno de la autoinducción.
- 1833 — Heinrich Lenz afirma que la corriente inducida en un circuito ce-

rrado tendrá el sentido que que implique que su efecto se oponga al cambio que causó la aparición de la corriente inducida (“ley de Lenz”).

- 1834 — Moritz Jacobi crea el primer motor eléctrico con potencia utilizable.

- 1842 — William Thomson (Lord Kelvin) basándose en las ideas de Fourier logra establecer la *ley de continuidad* que implica la conservación de la carga eléctrica. Su trabajo hizo posible el desarrollo del cable transatlántico.

- 1843 — James Prescott Joule descubre, con su mortor eléctrico, la equivalencia mecánica del calor como 4.1868 joules por caloría para elevar la temperatura del agua un grado Fahrenheit. Además obtiene que la potencia eléctrica consumida en una resistencia  $R$  debido al paso de una corriente  $I$  es  $P = RI^2$ .

- 1845 — Gustav R. Kirchhoff estableció la conservación de la energía, la ley de circuitos eléctricos y la carga en circuitos eléctricos.

- 1849 — Hippolyte Fizeau y Jean-Bernard Foucault miden que la velocidad de la luz es aproximadamente 298000 km/s.

- 1860 — Antonio Pacinotti inventó y luego perfeccionó el generador (dínamo) de corriente directa.

- 1861 — James Clerk Maxwell propone la existencia de la *corriente de desplazamiento*.

- 1864 — James Clerk Maxwell presenta las ecuaciones que describen la dinámica de los campos electro-

magnéticos.

- 1871 — Zénobe Gramme diseñó en París las primeras plantas de producción de electricidad de potencia.

- 1873 — James Clerk Maxwell demuestra que la luz es un fenómeno electromagnético. Formuló las cuatro ecuaciones del electromagnetismo.

- 1881 — Albert Abraham Michelson comienza una serie de experimentos para determinar el arrastre del éter.

- 1881-89 — se desarrolla el motor trifásico, base de la transmisión de potencia y de los motores eléctricos modernos.

- 1887 — Nicola Tesla construye un primer motor a inducción libre de conmutadores. (independientemente inventado también por G. Ferraris).

un primitivo el primer motor a inducción.

- 1887 — Heinrich Hertz demuestra experimentalmente la existencia de ondas electromagnéticas.

- 1887 — Woldemar Voigt propone una transformación cinemática que es la primera transformación de coordenadas y tiempo del tipo relativista. Experimentos posteriores mostraron que las transformaciones correctas son las de Lorentz.

- 1888 — J.J. Thomson descubre el electrón.

- 1889 — Dolvino-Dobrowolsky construyen motores eléctricos *de jaula* cuyo diseño se usa aun hoy para motores que consumen más de 1kW.

- 1892 — Hendrik Antoon Lorentz

comienza a desarrollar una electrodinámica que contenga las nociones de contracción del espacio y dilatación del tiempo. Un resultado fueron las *transformaciones de Lorentz* aunque algo faltaba.

- 1897 — G. Marconi logra la primera transmisión inalámbrica, a una distancia de unos 6Km. Nace el telégrafo inalámbrico.

- 1905 — Henri Poincaré corrige las transformaciones encontradas por Lorentz y demuestra que ellas constituyen un *grupo*. Fue él quien las bautizó *transformaciones de Lorentz*.

- 1905 — Albert Einstein demuestra que el concepto de “eter” no es necesario para comprender que la velocidad de la luz tiene un valor universal si se uti-

liza la cinemática *relativista* planteada por Lorentz. Este mismo año Einstein explica el efecto fotoeléctrico a partir de la idea de Max Planck de “*cuantos de luz*”.

- 1909 — Robert A. Millikan junto a H. Fletcher miden la carga eléctrica elemental (hoy día es la carga del electr[on]).

- 1911 — Heike Kamerlingh Onnes descubre el fenómeno conocido como *superconductividad*. Para ciertos materiales a temperaturas suficientemente bajas la resistividad eléctrica cae abruptamente.

- 1924 — Louis de Broglie plantea la naturaleza ondulatoria de los electrones y sugiere que toda la materia tiene propiedades ondulatorias.



# Capítulo 1

## Electrostática y aislantes

### 1.1. Ley de Coulomb

Dos cargas puntuales  $q$  y  $Q$  mutuamente se ejercen fuerzas de igual magnitud y signo contrario. La fuerza de Coulomb  $\vec{F}_q$  que actúa sobre una carga puntual  $q$  en  $\vec{r}$  debido a la presencia de una carga puntual  $Q$  en  $\vec{r}'$  es descrita por la *Ley de Coulomb*:

$$\vec{F}_q = \frac{qQ}{4\pi\epsilon_0} \frac{\vec{r} - \vec{r}'}{\|\vec{r} - \vec{r}'\|^3}. \quad (1.1.1)$$



Figura 1.1: La fuerza  $\vec{F}_q$  sobre la carga puntual  $q$  ubicada en  $\vec{r}$  debido a la presencia de una carga puntual  $Q$  ubicada en  $\vec{r}'$  es colineal al vector de posición relativa  $\vec{r} - \vec{r}'$ .

La constante  $\epsilon_0$  en el sistema internacional de unidades, SI (o MKS), es

$$\epsilon_0 = \frac{10^7}{4\pi c^2} = 8,854187813 \cdot 10^{-12} \left[ \frac{\text{farad}}{\text{metro}} \right]. \quad (1.1.2)$$

La velocidad de la luz es  $c = 299792458 \left[ \frac{\text{m}}{\text{s}} \right]$ .

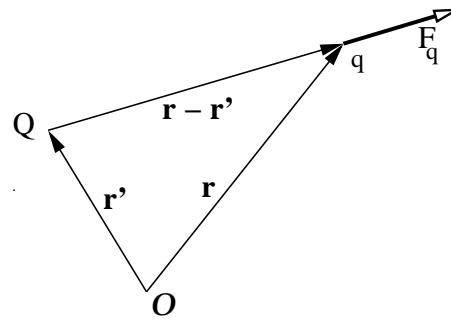
Toda carga eléctrica es un múltiplo entero de la carga del protón (o menos la carga del electrón):

$$q_e = 1,60217733 \cdot 10^{-19} [\text{C}]. \quad (1.1.3)$$

La fuerza de Coulomb es muchísimo más fuerte que la fuerza gravitacional. El cociente entre la fuerza de repulsión eléctrica y atracción gravitacional entre dos protones colocados a cualquier distancia es

$$\frac{q_e^2/4\pi\epsilon_0}{Gm_p^2} \approx 10^{36},$$

viéndose de inmediato la importancia despreciable de los efectos gravitacionales a nivel molecular.

La definición anterior es tal que la fuerza que actúa sobre una carga puntual  $q$  en  $\vec{r}$ , ver la figura 1.1, es

$$\vec{F}_q = q \vec{E}(\vec{r}). \quad (1.1.4)$$

Esta definición no depende de la elección del origen  $\mathcal{O}$  ya que se refiere a posiciones relativas.

El *campo eléctrico* que produce, en un punto  $\vec{r}$ , una carga eléctrica  $Q$  puntual ubicada en  $\vec{r}'$  es

$$\vec{E}(\vec{r}) = \frac{Q}{4\pi\epsilon_0} \frac{\vec{r} - \vec{r}'}{\|\vec{r} - \vec{r}'\|^3}. \quad (1.1.5)$$

La expresión (1.1.5) para el campo asociado a una carga puntual  $Q$  contiene los vectores  $\vec{r}$  y  $\vec{r}'$ , los cuales dependen del origen  $\mathcal{O}$  escogido.

Para expresar el mismo campo utilizando un origen  $\mathcal{O}'$  se debe usar los nuevos vectores  $\vec{r}'$  y  $\vec{r}'_Q$  que se relacionan con los anteriores por  $\vec{r} = \vec{b} + \vec{r}'$  y  $\vec{r}' = \vec{b} + \vec{r}'_Q$  donde  $\vec{b} = \overrightarrow{\mathcal{O}\mathcal{O}'}$ . Al hacer estos reemplazos en (1.1.5) se preserva la forma del campo, pero ahora en términos de los vectores posición relativos al nuevo origen.

En física a menudo se utiliza la noción de *partículas* como objetos puntuales con masa y, a veces también, con carga eléctrica. Desde el siglo XIX se ha visto la necesidad de incluir además la noción de *campo* que es un objeto físico definido continuamente en el espacio.

Charles Augustin de Coulomb (1736-1806) es uno de los grandes científicos europeos del siglo XVIII. Publicó importantes trabajos en diversas áreas, tales como problemas de estática relativos a la arquitectura, resistencia de materiales, la mejor manera de fabricar agujas imantadas, balanza de torsión, leyes de electrostática, teoría de máquinas simples teniendo en cuenta el roce de sus partes. En 1785—muy poco antes de que comenzara la revolución francesa— presentó a la Academia Real de Ciencias tres memorias estableciendo las leyes de atracción y repulsión de cargas eléctricas. La primera se titula “*Premier mémoire sur l'électricité et le magnétisme*”.

En electromagnetismo se estudia el campo eléctrico  $\vec{E}(\vec{r}, t)$  y el campo magnético  $\vec{B}(\vec{r}, t)$ . Ambos son campos vectoriales. Los campos no son meros artificios teóricos: tienen energía, se pueden propagar en forma ondulatoria y además son portadores de momentum.

## 1.2. Campo eléctrico de fuentes compuestas. Principio de superposición

Si se tiene  $N$  partículas puntuales de carga  $q_k$  con ( $k = 1, 2, \dots, N$ ) ubicadas en puntos definidos por los vectores posición  $\vec{r}_k$ , cada una de ellas produce, en todo punto  $\vec{r}$ , un campo eléctrico y el *campo total es la suma de los campos causados por cada carga*,

$$\vec{E}(\vec{r}) = \frac{1}{4\pi\epsilon_0} \sum_k q_k \frac{\vec{r} - \vec{r}_k}{\|\vec{r} - \vec{r}_k\|^3}. \quad (1.2.1)$$

Este es el *principio de superposición de los campos eléctricos*: en cada punto el campo eléctrico total es la suma vectorial de todos los campos eléctricos que se tenga en ese punto.

Lo anterior se generaliza al caso en que las distribuciones de carga sean continuas. Si las cargas están distribuidas continuamente en un volumen, se habla de una densidad volumétrica  $\rho(\vec{r})$  de carga. Si están distribuidas en una superficie se tiene una densidad superficial  $\sigma(\vec{r})$  de carga y, por último, hay una densidad  $\lambda(\vec{r})$  en una línea es el caso de una distribución lineal o filiforme.

En cada uno de estos casos se puede hablar del elemento  $dq(\vec{r}')$  de carga asociado al punto  $\vec{r}'$  de la distribución continua. El campo producido por una distribución continua se puede escribir en la forma

$$\vec{E}(\vec{r}) = \frac{1}{4\pi\epsilon_0} \int \frac{\vec{r} - \vec{r}'}{\|\vec{r} - \vec{r}'\|^3} dq(\vec{r}') \quad (1.2.2)$$

donde, según sea el caso,

$$\begin{aligned} dq &= \lambda(\vec{r}') dr' && \text{(línea),} \\ dq &= \sigma(\vec{r}') dS' && \text{(superficie),} \\ dq &= \rho(\vec{r}') dV' && \text{(volumen).} \end{aligned} \quad (1.2.3)$$



Figura 1.2: A la izquierda el campo eléctrico en un punto  $\vec{r}$  debido a un conjunto de cargas puntuales se obtiene como la simple suma vectorial de los campos que implica cada una. A la derecha se debe calcular el campo  $\vec{E}$  en  $\vec{r}$  debido a una distribución continua de carga (recorrida por  $\vec{r}'$ ), el que se calcula usando (1.2.2).

Una fuente puede constar simultáneamente de un conjunto de cargas discretas puntuales, lo que hace necesario escribir parte del campo como una suma discreta, más una serie de distribuciones continuas de distintas dimensiones ( $d = 1, 2, 3$ ) lo que agrega una integral del tipo (1.2.2) por cada una de ellas.

EJERCICIO 1.2-1. *Demostrar que el campo producido por un hilo recto e infinito con densidad uniforme  $\lambda_0$  y a distancia  $\rho$  de él se escribe, en coordenadas cilíndricas, como*

$$\vec{E}(\vec{r}) = \frac{\lambda_0}{2\pi\epsilon_0} \frac{\hat{\rho}}{\rho}. \quad (1.2.4)$$

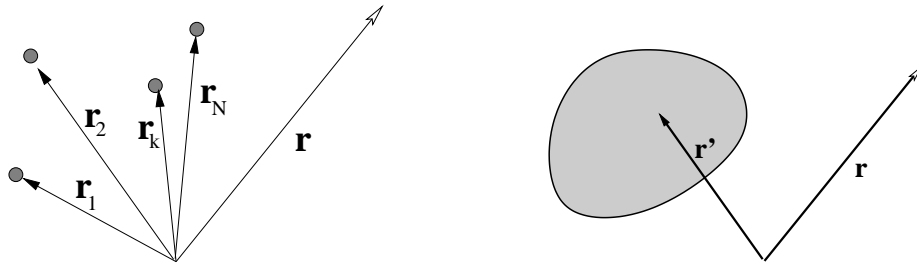
EJERCICIO 1.2-2. *Demostrar que el campo que produce un disco de radio  $R$ , con densidad de carga uniforme  $\sigma_0$  en un punto de su eje es,*

$$\vec{E}(\vec{r}) = \frac{\sigma_0}{2\epsilon_0} \left( \frac{z}{|z|} - \frac{z}{\sqrt{R^2 + z^2}} \right) \hat{k}. \quad (1.2.5)$$

Una consecuencia de este último resultado es que se puede calcular el campo producido por un plano infinito cargado uniformemente. Tomando el límite ( $R \rightarrow \infty$ ) el resultado anterior se reduce a

$$\vec{E}(\vec{r}) = \frac{z}{|z|} \frac{\sigma_0}{2\epsilon_0} \hat{k}. \quad (1.2.6)$$

El campo de un plano infinito con densidad uniforme y positiva  $\sigma_0$  apunta siempre hacia afuera del plano. Si el plano es horizontal, el campo sobre el plano apunta hacia arriba y bajo el plano apunta hacia abajo.

¿Puede un cuerpo A actuar sobre un cuerpo B distante? La ley de Coulomb (1.1.1) parece indicar que la respuesta es sí y si así fuera un cambio en la posición de A afectaría instantáneamente al valor de la fuerza sobre B. Sin embargo la respuesta es un rotundo no. En el caso de la ley de Coulomb lo que sucede es que cada carga  $q$  modifica el espacio circundante creando un campo. Cada carga está rodeada de su *campo eléctrico* y una carga  $q'$  en  $\vec{r}'$  sufre el efecto de la carga  $q$  en  $\vec{r}$  tan solo porque sobre  $q'$  actúa una fuerza  $\vec{F} = q' \vec{E}_q(\vec{r}')$  que considera el valor  $q'$  de la carga eléctrica en  $\vec{r}'$  y el valor vectorial  $\vec{E}(\vec{r}')$  del campo que se debe a  $q$ , evaluado en  $\vec{r}'$ . Se subraya que ambos objetos están en el mismo punto. Además el campo eléctrico creado por  $q$  a cierta distancia reacciona con retardo a los cambios de posición y velocidad de  $q$ . Tal información se propaga a la *velocidad de la luz*. No se verá la descripción de estos efectos retardados.

EJERCICIO 1.2-3. Calcule el campo total en un punto cualquiera, debido a dos fuentes cargadas: un plano infinito con densidad de carga  $\sigma_0$  y una recta infinita que forma un ángulo  $\alpha$  con el plano y que tiene densidad de carga  $\lambda_0$ .

### 1.3. Ley de Gauss

A continuación se analizará el *flujo* del campo eléctrico a través de la superficie cerrada  $S$  de un volumen  $V$  finito,

$$\Phi_S = \oint_{S=\partial V} \vec{E} \cdot d\vec{S}, \quad (1.3.1)$$

lo que va a permitir reescribir la ley de Coulomb en forma diferencial.

El elemento de flujo  $d\Phi$  del campo eléctrico de una carga puntual  $q$  a través de un elemento de superficie  $d\vec{S}$  es  $d\Phi = \vec{E}(\vec{r}) \cdot d\vec{S}$ . Este elemento de superficie subtiende al elemento de ángulo sólido  $d\Omega$  que caracteriza al cono con vértice en la posición  $O$  de la carga  $q$  y es generado por el continuo de rectas que van desde la posición de la carga  $q$  hasta el perímetro de  $d\vec{S}$ . El elemento de ángulo sólido



Figura 1.3: El elemento de superficie  $dS$  se relaciona al elemento de superficie  $dS_0$  ortogonal al radio vectorial por  $dS = \frac{dS_0}{\cos \alpha}$

$d\Omega$  es común a todos los elementos de superficie que se obtiene al seccionar este cono con un plano. A una distancia fija  $r$  de  $q$  la menor sección posible —de magnitud  $dS_0$ — se obtiene cuando el ángulo  $\alpha$  entre  $d\vec{S}$  y el vector unitario  $\hat{r}$  es nulo. La superficie de una sección oblicua en ese punto tiene una magnitud  $dS = \frac{dS_0}{\cos \alpha}$ . Para un  $\alpha$  fijo, la sección crece cuando aumenta la distancia  $r$  entre  $q$  y la sección. La relación precisa es

$$d\vec{S} = \frac{r^2 d\Omega}{\cos \alpha} \hat{n} \quad (1.3.2)$$

donde  $\hat{n}$  es la normal a la sección que se trate. Con lo anterior el elemento de flujo es

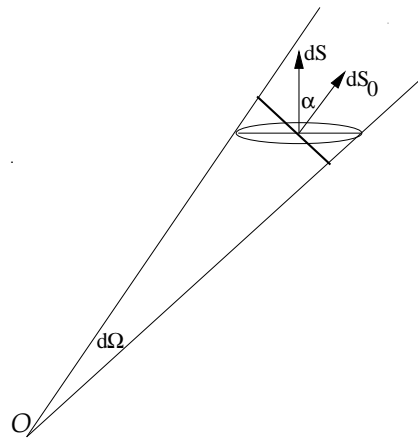
$$\begin{aligned} d\Phi &= \|\vec{E}\| \hat{r} \cdot \hat{n} \frac{r^2 d\Omega}{\cos \alpha} = \frac{q}{4\pi\epsilon_0 r^2} r^2 d\Omega \\ &= \frac{q}{4\pi\epsilon_0} d\Omega \end{aligned} \quad (1.3.3)$$

que es independiente de  $r$ .

De lo anterior resulta que el flujo de campo eléctrico que pasa a través de una superficie cerrada es la integral de la expresión anterior,

$$\begin{aligned} \Phi_S &= \oint \frac{q}{4\pi\epsilon_0} d\Omega \\ \oint_{S=\partial V} \vec{E} \cdot d\vec{S} &= \frac{q}{\epsilon_0} \end{aligned} \quad (1.3.4)$$

independientemente de la superficie cerrada que se utilice. Esta última relación se conoce como la *ley de Gauss*.

Se ha obtenido este resultado considerando una carga puntual  $q$  rodeada de una superficie cerrada cualquiera. Si el origen se escogiera en un punto que no coincide con la posición de  $q$  el resultado sería el mismo, tan solo que la argumentación geométrica sería algo más complicada.

Si en lugar de una carga puntual se considera  $N$  cargas puntuales, rodeadas por una superficie, se obtiene un resultado análogo a (1.3.4) recordando que el campo en cualquier punto se puede expresar como la suma de los campos de cada una de las cargas. Cada uno de estos campos arroja un resultado (1.3.4) y el campo total tiene un flujo que es la suma de los flujos de cada carga:  $\frac{1}{\epsilon_0} \sum_i q_i$ .

En general, el flujo del campo eléctrico a través de una superficie cerrada  $\mathcal{S}$  es proporcional a la carga total  $Q_{\mathcal{V}}$  que hay en el volumen  $\mathcal{V}$  que encierra  $\mathcal{S}$ : el borde del volumen es  $\mathcal{S} = \partial\mathcal{V}$ , lo que nuevamente da la *ley de Gauss*

$$\oint_{\mathcal{S}=\partial\mathcal{V}} \vec{E} \cdot d\vec{S} = \frac{Q_{\mathcal{V}}}{\epsilon_0}. \quad (1.3.5)$$

Las cargas que están fuera del volumen  $\mathcal{V}$  no contribuyen al flujo.

**Ley de Gauss.** *El flujo de campo eléctrico a través de una superficie cerrada  $\mathcal{S}$  —límite de un volumen  $\mathcal{V}$ — es igual a la carga total  $Q_{\mathcal{V}}$  encerrada por  $\mathcal{S}$ , dividida por la constante  $\epsilon_0$ . A la superficie cerrada  $\mathcal{S}$ , en el contexto actual, se la llama SUPERFICIE DE GAUSS.*

Para obtener la ley anterior es crucial la propiedad (1.3.4): el flujo total depende tan solo de la carga; es independiente de la forma de la superficie y de la posición de la carga dentro del volumen encerrado.

La ley de Gauss vale para todo tipo de fuentes y para todo tipo de superficies cerradas. En particular, si se tiene una distribución volumétrica caracterizada por una densidad de carga  $\rho(\vec{r})$ , la ley de Gauss garantiza que,

$$\Phi = \frac{1}{\epsilon_0} \int_{\mathcal{V}} \rho(\vec{r}) d\mathcal{V} \quad (1.3.6)$$

y, puesto que por definición, el flujo es

$$\Phi = \oint_{\partial\mathcal{V}} \vec{E} \cdot d\vec{S}.$$

El *teorema de la divergencia* (o de *Gauss* o de *Gauss–Ostrogradsky*), establece que toda función vectorial diferenciable  $\vec{A}(\vec{r})$  satisface

$$\oint_{\partial\mathcal{V}} \vec{A} \cdot d\vec{S} = \int_{\mathcal{V}} \nabla \cdot \vec{A} d\mathcal{V} \quad (1.3.7)$$

de modo que el flujo del campo  $\vec{E}$  también puede escribirse en la forma

$$\Phi = \int_{\mathcal{V}} \nabla \cdot \vec{E} d\mathcal{V} \quad (1.3.8)$$

lo que conduce a la igualdad

$$\frac{1}{\epsilon_0} \int_{\mathcal{V}} \rho(\vec{r}) d\mathcal{V} = \int_{\mathcal{V}} \nabla \cdot \vec{E} d\mathcal{V}. \quad (1.3.9)$$

Puesto que esta igualdad es válida para todo volumen  $\mathcal{V}$ , ella implica que

$$\nabla \cdot \vec{E}(\vec{r}) = \frac{1}{\epsilon_0} \rho(\vec{r}), \quad (1.3.10)$$

igualdad que puede ser interpretada como *la forma diferencial de la ley de Coulomb*. Esta expresión es una de las ecuaciones fundamentales de la *Electrodinámica*.

La densidad de carga  $\rho$  que aparece en (1.3.10) debe entenderse en forma muy general. Con ella se puede expresar cualquier distribución de carga: cargas puntuales, distribución lineal  $\lambda$ , superficial  $\sigma$  o volumétrica  $\rho$ .

### Dos ejemplos:

(1) si se estudia un campo eléctrico (1.2.1) que proviene de un conjunto de cargas puntuales se obtiene  $\int_{\mathcal{V}} \rho d\mathcal{V} = \sum_k q_k$ , esto es la suma sobre todas las cargas que están dentro del volumen  $\mathcal{V}$ ;

(2) si el campo proviene de una densidad de carga superficial  $\sigma(\vec{r})$  definida en una superficie  $\mathcal{S}$  se tiene que  $\int \rho d\mathcal{V} = \int_{\mathcal{S}(\mathcal{V})} \sigma d\mathcal{S}$  donde el dominio de integración  $\mathcal{S}(\mathcal{V})$  es la parte de la superficie  $\mathcal{S}$  que queda dentro del volumen  $\mathcal{V}$ .

**EJERCICIO 1.3-4.** *Utilizando la ley de Gauss calcule en cualquier punto del espacio el campo eléctrico debido a un cilindro recto infinito de radio  $a$  con densidad de carga uniforme  $\rho_0$ .*

## 1.4. Potencial eléctrico

Mientras se esté estudiando electrostática los campos eléctricos son estrictamente el efecto de la presencia de cargas tal como se ha dicho hasta aquí. Esos campos, —como puede verse por ejemplo de (1.2.2)— son irrotacionales, es decir,

$$\nabla \times \vec{E}(\vec{r}) = 0. \quad (1.4.1)$$

Esta propiedad seguirá siendo válida durante todo el estudio de fenómenos electrostáticos y corrientes continuas. Si un campo es irrotacional la integral de camino

$$\int_{\vec{a}}^{\vec{b}} \vec{E} \cdot d\vec{r} \quad (1.4.2)$$



no depende del camino que se escoja para integrar entre dos puntos arbitrarios  $\vec{a}$ ,  $\vec{b}$ .

En tal caso tiene sentido definir una función escalar  $V(\vec{r})$ , llamada *potencial eléctrico*, por medio de,

$$V(\vec{r}) = - \int_{\vec{r}_0}^{\vec{r}} \vec{E}(\vec{r}') \cdot d\vec{r}', \quad (1.4.3)$$

donde  $\vec{r}_0$  es un punto arbitrario para el cual se escoge que el potencial eléctrico sea nulo. En otras palabras, la función potencial eléctrico está definida, salvo por una constante aditiva que se asocia a la elección del punto que señala  $\vec{r}_0$ . Esta arbitrariedad es usada para fijar el valor del potencial en un punto escogido:  $V(\vec{r}_0) = 0$ . El potencial es una función continua salvo en puntos  $\vec{r}$  donde  $\vec{E}(\vec{r})$  sea divergente. La definición (1.4.3) es equivalente a decir que  $V(\vec{r})$  es una función escalar tal que,

$$\vec{E}(\vec{r}) = -\nabla V(\vec{r}). \quad (1.4.4)$$

El campo eléctrico apunta en la dirección en que el potencial decrece más rápidamente.

Es de particular interés estudiar el potencial eléctrico en distintas situaciones físicas y determinar la forma de las superficies en las que el potencial tiene un valor constante: las superficies *equipotenciales*. Debido a la propia definición de gradiente se puede afirmar que el *campo eléctrico es perpendicular a las superficies equipotenciales*.

De (1.3.10) y (1.4.4) resulta la *ecuación de Poisson*<sup>1</sup> para el potencial,

$$\nabla^2 V(\vec{r}) = -\frac{1}{\epsilon_0} \rho(\vec{r}). \quad (1.4.5)$$

<sup>1</sup>Siméon Denis Poisson, 1781-1840.

Alessandro Volta (1745-1827) nació en la ciudad de Como (al norte de Milán, muy cerca de la frontera con Suiza), en Italia. En 1800 inventó la primera pila eléctrica, generando con ella, corriente eléctrica continua. En 1780 su amigo Luigi Galvani observó que el contacto de diferentes metales en el músculo de una rana originaba corriente eléctrica. Volta se convenció que el tejido animal no era necesario. La posición de Volta causó una animada controversia. En 1800 Volta, con 55 años de edad, logró el funcionamiento de la primera pila eléctrica. Esta consistía en una "torre" de discos uno sobre el otro (discos *apilados*) alternadamente de zinc y plata. Posteriormente se agregó un medio líquido que permite que los iones presentes se muevan entre el ánodo y el cátodo.

Esta ecuación es una de las formas útiles para determinar la función potencial para diversas distribuciones de carga. Lo importante es saber resolver la ecuación de Poisson con las condiciones de borde correctas. En las zonas donde la densidad de carga es nula la ecuación anterior tiene lado derecho nulo y se denomina *ecuación de Laplace*.

Se puede comprobar que el potencial para una carga puntual  $q$  ubicada en un punto arbitrario  $\vec{r}_q$  es

$$V_q(\vec{r}) = \frac{q}{4\pi\epsilon_0} \left( \frac{1}{\|\vec{r} - \vec{r}_q\|} - \frac{1}{\|\vec{r}_0 - \vec{r}_q\|} \right). \quad (1.4.6)$$

Basta calcular el gradiente de esta expresión, multiplicado por  $-1$  para comprobar que se obtiene el campo de una carga puntual.

La generalización de lo anterior al caso del potencial de un conjunto de cargas es trivial, ya que la propiedad de superposición del campo eléctrico y la relación lineal que conecta al potencial con el campo eléctrico permite asegurar que el potencial de un conjunto de cargas es la suma de los potenciales debidos a cada una de ellas ,

$$V(\vec{r}) = \frac{1}{4\pi\epsilon_0} \sum_k q_k \left( \frac{1}{\|\vec{r} - \vec{r}_k\|} - \frac{1}{\|\vec{r}_0 - \vec{r}_k\|} \right). \quad (1.4.7)$$

Como puede verse, este potencial está definido de modo que se anula en un punto  $\vec{r}_0$  arbitrario.

Escogiendo  $\vec{r}_0$  infinito, el potencial  $V(\vec{r})$  de un conjunto discreto de cargas puntuales  $q_k$  con posiciones  $\vec{r}_k$  es

$$V(\vec{r}) = \frac{1}{4\pi\epsilon_0} \sum_k \frac{q_k}{\|\vec{r} - \vec{r}_k\|}. \quad (1.4.8)$$

El potencial para el caso de una distribución continua es semejante. Basta cambiar las sumas por integrales sobre los elementos  $dq$  de carga del sistema,

$$V(\vec{r}) = \frac{1}{4\pi\epsilon_0} \int \left( \frac{1}{\|\vec{r} - \vec{r}'\|} - \frac{1}{\|\vec{r}_0 - \vec{r}'\|} \right) dq(\vec{r}'). \quad (1.4.9)$$

La expresión para  $dq$  depende de la dimensión de la fuente continua,

$$dq(\vec{r}') = \begin{cases} \lambda(s') ds' & \text{donde } \vec{r}' = \vec{r}'(s) \text{ recorre la línea cargada} \\ \sigma(\vec{r}') dS' & \text{donde } \vec{r}' \text{ recorre la superficie cargada} \\ \rho(\vec{r}') dS' & \text{donde } \vec{r}' \text{ recorre el volumen cargado} \end{cases} \quad (1.4.10)$$

EJERCICIO 1.4-5. *Demostrar que el potencial eléctrico debido a un alambre rectilíneo infinito con densidad de carga uniforme  $\lambda_0$  es*

$$V(\rho) = -\frac{\lambda_0 \log(\rho/\rho_0)}{2\pi\epsilon_0}, \quad (1.4.11)$$

donde  $\rho$  es la distancia perpendicular entre la recta cargada y el punto en que se evalúa el potencial y  $\rho_0$  representa la distancia perpendicular desde el punto de referencia ( $\vec{r}_0$ ) y el alambre cargado. En este caso particular no es posible escoger el punto de referencia ni sobre el alambre ni en infinito.

EJERCICIO 1.4-6. *Demostrar que el potencial eléctrico para  $\rho > a$  debido a una superficie cilíndrica de radio  $a$  con distribución de carga uniforme  $\sigma_0 = \frac{\lambda_0}{2\pi a}$  es*

$$V(\rho) = -\frac{\lambda_0}{2\pi\epsilon_0} \log(\rho/\rho_0). \quad (1.4.12)$$

La ecuación (1.4.11) y (1.4.12) muestran que las equipotenciales son superficies cilíndricas centradas en el eje del sistema. Este problema puede resolverse tanto utilizando la definición del potencial dada en (1.4.3) haciendo uso del resultado (1.2.4), como también integrando directamente (1.4.9) con la densidad uniforme conocida.

Como se verá en (1.6.8) el campo eléctrico producido por una distribución de cargas de tamaño finito (es decir, cabe en una esfera de radio finito), medido a distancia suficientemente lejos de la fuente, se comporta como el campo (1.1.5) de una carga puntual con carga  $q$  igual a la carga total de la distribución. Una buena aproximación para el potencial a esa misma gran distancia es el potencial (1.4.6) de una carga puntual. En otras palabras, todo campo y potencial de una fuente de tamaño finito y carga neta no nula tiene un comportamiento coulombiano a distancias suficientemente grandes de la distribución de cargas.

En mecánica la energía potencial de una partícula, asociada a una fuerza conservativa  $\vec{F}(\vec{r})$  se define como

$$U(\vec{r}) = -\int_{\vec{r}_0}^{\vec{r}} \vec{F} \cdot d\vec{r}.$$

Ya se definió en (1.1.4) la fuerza electrostática  $\vec{F} = q\vec{E}$  sobre una carga puntual  $q$  en presencia de un campo eléctrico externo. De esto se infiere una relación directa entre esta energía potencial y el potencial  $V(\vec{r})$

$$U(\vec{r}) = qV(\vec{r}). \quad (1.4.13)$$

## 1.5. Algoritmo para la ecuación de Poisson

Considérese el caso bidimensional (algo semejante se puede hacer en 3D) de la ecuación de Poisson  $\nabla^2\Phi = G$ . Discretizando el espacio con un reticulado cuadrado de paso  $h$  la ecuación se puede representar en la forma

$$\frac{\Phi_{i+1,k} - 2\Phi_{i,k} + \Phi_{i-1,k}}{h^2} + \frac{\Phi_{i,k+1} - 2\Phi_{i,k} + \Phi_{i,k-1}}{h^2} = G_{ik}. \quad (1.5.14)$$

Básicamente el algoritmo es un método “de relajación”: inicialmente se coloca valores arbitrarios en cada nodo del reticulado y luego se hace repetidamente el reemplazo

$$\Phi_{i,k} \leftarrow \frac{1}{4} [\Phi_{i+1,k} + \Phi_{i-1,k} + \Phi_{i,k+1} + \Phi_{i,k-1} - h^2 G_{ik}] \quad (1.5.15)$$

en cada nodo, cuidando respetar las condiciones de borde. La expresión anterior resulta de despejar formalmente  $\Phi_{i,k}$  de (1.5.14). Se está suponiendo que el problema tiene condiciones de borde rígidas.

Si se aplica (1.5.15) reiteradamente, se puede demostrar que  $\Phi_{ik}$  converge a la solución del problema. Un error común es intentar usar dos arreglos  $\Phi_{i,k}$ , uno para los valores actuales y otro para los nuevos que van resultando de (1.5.15), pero esa forma de proceder no siempre converge. Para usar este algoritmo se debe tener un solo arreglo  $\Phi_{i,k}$ .

Una variante de (1.5.15) es

$$\Phi_{i,k} \leftarrow (1-\omega) \Phi_{i,k} + \frac{\omega}{4} [\Phi_{i+1,k} + \Phi_{i-1,k} + \Phi_{i,k+1} + \Phi_{i,k-1} - h^2 G_{ik}] \quad (1.5.16)$$

donde  $0 \leq \omega \leq 2$  es un parámetro que acelera la convergencia de este método de relajación cuando se cumple  $\omega > 1$ . Sin embargo si  $\omega$  está muy próximo a 2 el algoritmo se puede hacer inestable y no converge.

## 1.6. Dipolo eléctrico y expansión multipolar

Es normal que el cálculo del campo eléctrico que produce una fuente cargada arbitraria no pueda ser calculado en forma analítica. En tales casos es necesario hacer ciertas aproximaciones. La que se verá en este capítulo corresponde a la aproximación del potencial eléctrico de una fuente finita, estimado para distancias grandes de la fuente.

### 1.6.1. Dipolo eléctrico

Se calculará el potencial y el campo causados por un par de cargas puntuales ( $+q$ ) y ( $-q$ ) separados por una distancia  $\delta$ . Sea  $\mathcal{O}'$  un punto arbitrario sobre la recta que une a las dos cargas puntuales. Su posición es  $\vec{r}'$ . Las posiciones de las cargas  $q$  y  $-q$ , con respecto a  $\mathcal{O}'$  están dadas por  $\vec{a}$  y  $\vec{b}$  respectivamente. La



Figura 1.4: Dos cargas  $q$  y  $-q$  separadas por una distancia  $a+b$  crean un potencial eléctrico  $V_{q,-q}$  en  $P$  cuya aproximación dipolar está dada por (1.6.2).

distancia entre las cargas es  $\delta = a + b$ . Se usará la convención  $V(\infty) = 0$ . Se desea determinar el potencial en un punto muy lejano arbitrario  $P$  con posición  $\vec{r}$ . El vector desde  $\mathcal{O}'$  hasta  $P$  es  $\vec{\Delta} = \vec{r} - \vec{r}'$ . El vector desde la carga  $q$  hasta el punto  $P$  es  $\vec{r} - \vec{r}' - \vec{a} = \vec{\Delta} - \vec{a}$ . El potencial en  $P$  debido solamente a la carga  $q$  es

$$\begin{aligned}
 V_q(\vec{r}) &= \frac{q}{4\pi\epsilon_0\|\vec{\Delta} - \vec{a}\|} \\
 &\approx \frac{q}{4\pi\epsilon_0\Delta\sqrt{1 - 2\frac{\vec{a}\cdot\vec{\Delta}}{\Delta^2} + \mathcal{O}\left(\left(\frac{a}{\Delta}\right)^2\right)}} \\
 &\approx \frac{q}{4\pi\epsilon_0\Delta} \left(1 + \frac{\vec{a}\cdot\vec{\Delta}}{\Delta^2}\right) \quad (1.6.1)
 \end{aligned}$$

Sumando los potenciales debidos a las cargas  $q$  y  $-q$ , ambos evaluados en  $\vec{r}$ ,

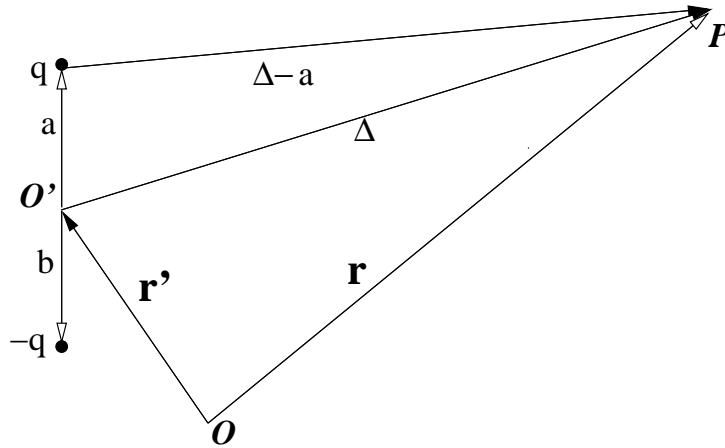
resulta

$$V_{q,-q}(\vec{r}) = \frac{q}{4\pi\epsilon_0} \frac{\vec{\delta}}{\|\vec{r} - \vec{r}'\|^3} \cdot (\vec{r} - \vec{r}') \quad (1.6.2)$$

donde  $\vec{\delta} = \vec{a} - \vec{b}$  es el vector que va de  $-q$  hasta  $q$ . Este resultado no depende explícitamente del punto  $\mathcal{O}'$  particular escogido.

Nótese que  $V_{q,-q}(\vec{r})$  decrece como el inverso del cuadrado de la distancia  $\Delta$  entre el sistema de las dos cargas y el punto P donde es evaluado.

Es muy conveniente idealizar al par  $(q, -q)$  a distancia  $\delta$  como un *dipolo puntual*  $\vec{p}$ , que se obtiene al tomar el límite  $q \rightarrow \infty$  y simultáneamente  $\delta \rightarrow 0$ , de tal modo que

$$\vec{p} = \lim q \vec{\delta} \quad (1.6.3)$$

permanezca finito.

La razón de tomar este límite es por un lado, que en él todas las aproximaciones hechas en los pasos anteriores pasan a ser exactas y por otro lado, físicamente los dipolos que interesan son muy pequeños y su extensión  $\delta$  es macroscópicamente despreciable. Ejemplo típico es la molécula de agua.

La expresión (1.6.2) se puede escribir,

$$\begin{aligned} V_{\text{dipolo}}(\vec{r}) &= \frac{\vec{p} \cdot (\vec{r} - \vec{r}')}{4\pi\epsilon_0 \|\vec{r} - \vec{r}'\|^3} \\ &= \frac{\vec{p}}{4\pi\epsilon_0} \cdot \nabla' \frac{1}{\|\vec{r} - \vec{r}'\|} \end{aligned} \quad (1.6.4)$$

y representa al potencial en  $\vec{r}$  de un dipolo  $\vec{p}$  ubicado en  $\vec{r}'$ .

Si se tiene un conjunto de cargas  $q_1, q_2, \dots, q_N$  tal que su suma sea nula,  $Q = \sum_k q_k = 0$ , se define el momento dipolar eléctrico asociado a este sistema como la suma

$$\vec{p} = \sum_{k=1}^N q_k \vec{r}_k \quad (1.6.5)$$

Es fácil comprobar que cuando la suma de las cargas es nula,  $Q = 0$ , esta definición no depende de la elección del origen.

### 1.6.2. Expansión multipolar

Sea una fuente finita definida por una distribución volumétrica  $\rho(\vec{r}')$  de carga. El potencial de esta fuente es (ver (1.2.3) y (1.4.9)),

$$V(\vec{r}) = \frac{1}{4\pi\epsilon_0} \int \frac{\rho(\vec{r}') d\mathcal{V}'}{\|\vec{r} - \vec{r}'\|} \quad (1.6.6)$$

Se escoge el origen en un punto cercano a la fuente, para que el vector  $\vec{r}'$  tenga una magnitud acotada, y se elige un punto  $\vec{r}$  lejos de la fuente para que se pueda considerar  $r \gg r'$ . A continuación se hace una expansión como la que llevó a (1.6.1), obteniéndose

$$\frac{1}{\|\vec{r} - \vec{r}'\|} = \frac{1}{r} + \frac{\vec{r} \cdot \vec{r}'}{r^3} + \dots \quad (1.6.7)$$

que es una serie cuyos términos pueden deducirse sin mayor dificultad.

Con (1.6.7) el potencial puede escribirse como

$$\begin{aligned} V(\vec{r}) &= \frac{1}{4\pi\epsilon_0} \int \rho(\vec{r}') \left( \frac{1}{r} + \frac{\vec{r} \cdot \vec{r}'}{r^3} + \dots \right) d\mathcal{V}' \\ &= \frac{1}{4\pi\epsilon_0} \frac{Q}{r} + \frac{1}{4\pi\epsilon_0} \frac{\vec{p} \cdot \vec{r}}{r^3} + \dots, \end{aligned} \quad (1.6.8)$$

donde,

$$\begin{aligned} Q &= \int \rho(\vec{r}') d\mathcal{V}' = \text{carga total} \\ \vec{p} &= \int \vec{r}' \rho(\vec{r}') d\mathcal{V}' = \text{momento dipolar total} \end{aligned}$$

El resultado (1.6.8) demuestra que el potencial de una fuente finita arbitraria, visto desde suficiente distancia, está dominado por una forma coulombiana (1.4.6) en la convención en que  $V(\infty) = 0$ . Pero si  $Q = 0$ ,  $\vec{p}$  tiene un valor independiente de la elección del origen, tal como en (1.6.5).



Figura 1.5: *Interesa el campo lejano debido a una fuente definida por una distribución volumétrica  $\rho(\vec{r}')$  de carga no nula en una zona acotada.*

## 1.7. Generalidades sobre dieléctricos

Hasta ahora solo se ha estudiado el campo eléctrico en el vacío. La nube electrónica negativa en torno a los iones o centros cristalinos de todo material, aislante o conductor, no es necesariamente simétrica, lo que tiene por efecto que las moléculas se comporten como dipolos de escala molecular, dando lugar a que estos medios sea *polarizables*.

Hay dos usos para la palabra “dieléctrico”: a veces se refiere sencillamente a materiales polarizable (y esto comprende a aislantes y conductores), ya que la polarizabilidad es la que determina las propiedades dieléctricas de todos los materiales. Pero muchos autores restringen el uso de “dieléctrico” a materiales aislantes. Aquí se usa el primer significado.

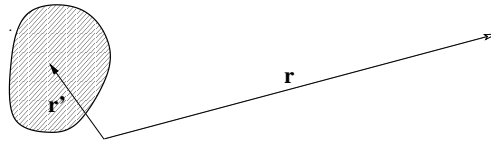
En un material dieléctrico aislante los electrones se mueven en torno a los centros cristalinos y están firmemente ligados a ellos. Un material dieléctrico aislante puede modelarse como un agregado de pequeños dipolos.

Si se aplica un campo eléctrico a lo largo de un trozo de material aislante, los dipolos moleculares tienden a orientarse en la dirección del campo eléctrico y se detectan densidades de carga superficiales positivas en un lado de la muestra y negativas en otro lado. Esta se denomina *densidad de carga de polarización*.

Como se ha dicho, la existencia de una densidad de carga superficial (de polarización) en el caso de un material aislante se debe a la orientación de los dipolos moleculares en direcciones cercanas a la dirección del campo eléctrico. Esta orientación privilegiada provoca que las puntas de los dipolos que hay en la superficie no estén neutralizadas por las colas de otros dipolos.

Al aparecer una densidad de carga superficial —por efecto de la polarización del medio— también aparece un campo eléctrico, el cual, en el interior del material, apunta en dirección opuesta al campo externo que causó la polarización. *El efecto neto es que el campo eléctrico dentro de un material polarizable sea más débil que en el exterior.*

## 1.8. Medios polarizables

Un medio polarizable puede ser caracterizado por la *densidad de dipolos*  $\vec{P}$  que normalmente será llamada sencillamente la *polarización*  $\vec{P}(\vec{r})$  o *vector de*



*polarización*. El momento dipolar  $d\vec{p}$  asociado a un elemento de volumen  $d\mathcal{V}$  definido en torno a un punto  $\vec{r}$  se escribe como

$$d\vec{p} = \vec{P}(\vec{r}) d\mathcal{V}. \quad (1.8.1)$$

El efecto de un campo eléctrico externo sobre un material es parcialmente orientar a sus dipolos a nivel molecular.

El campo  $\vec{P}$  tiende a apuntar de zonas negativas a positivas.

El potencial en  $\vec{r}$  de un pequeño dipolo  $d\vec{p}$  ubicado en  $\vec{r}'$  puede expresarse en la forma que se vio en (1.6.4),

$$dV(\vec{r}) = \frac{d\vec{p}}{4\pi\epsilon_0} \cdot \nabla' \frac{1}{\|\vec{r} - \vec{r}'\|}. \quad (1.8.2)$$

En la expresión anterior se puede reemplazar el elemento dipolar  $d\vec{p}$  por el producto del vector polarización  $\vec{P}$  por el correspondiente elemento de volumen  $d\mathcal{V}'$  y así el potencial se obtiene integrando sobre todo el volumen  $\mathcal{V}$  (ver Figura 1.5)

$$V(\vec{r}) = \frac{1}{4\pi\epsilon_0} \int_{\mathcal{V}} \vec{P}(\vec{r}') \cdot \nabla' \frac{1}{\|\vec{r} - \vec{r}'\|} d\mathcal{V}'. \quad (1.8.3)$$



Figura 1.6: *Dipolos y cargas libres*

esto es, el vector  $\vec{r}'$  recorre el volumen  $\mathcal{V}$  del medio polarizable.

La última integral se puede hacer por partes utilizando la identidad

$$\vec{P}(\vec{r}') \cdot \nabla' \frac{1}{\|\vec{r} - \vec{r}'\|} = \nabla' \cdot \left( \frac{\vec{P}(\vec{r}')}{\|\vec{r} - \vec{r}'\|} \right) - \frac{1}{\|\vec{r} - \vec{r}'\|} \nabla' \cdot \vec{P}(\vec{r}') \quad (1.8.4)$$

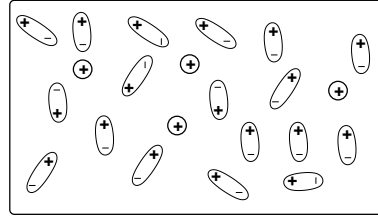
El primer término a la derecha conduce a una integral sobre la superficie del material y por lo tanto

$$V(\vec{r}) = \frac{1}{4\pi\epsilon_0} \oint_S \frac{\vec{P}(\vec{r}') \cdot d\vec{S}'}{\|\vec{r} - \vec{r}'\|} - \frac{1}{4\pi\epsilon_0} \int_{\mathcal{V}} \frac{\nabla' \cdot \vec{P}(\vec{r}')}{\|\vec{r} - \vec{r}'\|} d\mathcal{V}'. \quad (1.8.5)$$

Al comparar esta forma del potencial con aquella que se obtiene de (1.4.9) con  $dq = \sigma_P dS' + \rho_P d\mathcal{V}'$  usando  $\vec{r}_0 = \vec{\infty}$  se obtiene una expresión para las

densidades de superficie y volumétricas debido a la polarizabilidad del medio,

$$\begin{aligned}\sigma_p(\vec{r}) &= \hat{n} \cdot \vec{P}(\vec{r}) = P_n, \\ \rho_p(\vec{r}) &= -\nabla \cdot \vec{P}(\vec{r})\end{aligned}\tag{1.8.6}$$

Como de costumbre, el vector normal  $\hat{n}$  apunta hacia afuera del material dieléctrico aislante.

Las distribuciones de carga de polarización deben su existencia tan solo a la presencia de dipolos en la materia y los dipolos son objetos de carga total nula. Esto implica que un trozo de materia neutra polarizada tiene que tener carga total nula, lo que se comprueba más adelante en (1.9.1). Estas distribuciones aparecen porque localmente los dipolos pueden estar de tal forma ordenados que localmente producen el efecto de cargas no nulas.

Si se compara la segunda de las ecuaciones (1.8.6) con  $\nabla \cdot \vec{E} = \rho/\epsilon_0$  pareciera que es posible interpretar a  $-\vec{P}/\epsilon_0$  como el campo eléctrico debido a la fuente  $\rho_p$ . Esta comparación no es correcta, sin embargo, porque las condiciones de borde que debe obedecer  $\vec{P}$  no son necesariamente las que corresponden a un campo eléctrico.

Las relaciones (1.8.6) establecen una conexión entre el concepto de *vector de polarización*  $\vec{P}$  y las *densidades de carga de polarización*. Pero no hay forma de calcular estas cantidades sin un conocimiento del comportamiento del material particular de que se trate. Lo usual es que, de un modo u otro, se dé como dato el vector  $\vec{P}$ , o bien, lo que resultará equivalente, la *constante dieléctrica*,  $\epsilon$ , del material, definida más adelante en §1.10.

En §1.10 se incorporarán nuevas hipótesis, válidas para muchos materiales, y que permiten calcular las densidades de carga de polarización.

Las densidades de carga de polarización que se han escrito en (1.8.6) normalmente aparecen como consecuencia de la aplicación de un campo eléctrico externo sobre el material, y se deben, como ya se explicó, a la orientación de los dipolos moleculares. De aquí que estas densidades describan cargas que se comportan en forma muy diferente a las cargas depositadas sobre el material.

Para subrayar la diferencia entre las cargas que no son de polarización de las cargas de polarización que describen  $\sigma_p$  y  $\rho_p$ , se llama *cargas libres* a las primeras mientras las segundas se denominan *cargas de polarización*.

Los materiales, llamados *ferroeléctricos*, pueden presentar una polarización permanente detectable macroscópicamente, es decir, en estos materiales puede haber un campo  $\vec{P}$ , privilegiando una dirección macroscópicamente sin que se esté aplicando un campo eléctrico externo. Dos ejemplos son  $\text{BaTiO}_3$  y  $\text{PbTiO}_3$ . En general se supondrá que el material en estudio no es ferroeléctrico.

En la superficie que separa a dos medios polarizados aparece una densidad de carga de polarización superficial que resulta ser la superposición de dos contribuciones:

$$\sigma_p^{\text{total}}(\vec{r}) = (\vec{P}_1(\vec{r}) - \vec{P}_2(\vec{r})) \cdot \hat{n}, \quad (1.8.7)$$

donde  $\hat{n}$  es el vector unitario normal a la superficie de contacto y que apunta desde el medio 1 hacia el medio 2.

## 1.9. Desplazamiento eléctrico

Cuando un aislante es sometido a un campo eléctrico externo debiera resultar carga total de polarización nula, ya que no es más que el efecto de un reordenamiento de dipolos.



Figura 1.7: Se estudia tanto el caso en que la superficie de Gauss encierra totalmente al dieléctrico aislante como el caso en que solo parte del dieléctrico está dentro de la superficie de Gauss. En la figura de la derecha la superficie de Gauss corta al volumen dieléctrico de modo que la carga encerrada por  $S$  no es toda la carga del material.

Esto es fácil de comprobar haciendo una integral de ambas densidades usando para ello un volumen  $\mathcal{V}$  que contenga al volumen del aislante

$$Q_p = \oint_{\partial\mathcal{V}} \sigma_p(\vec{r}) dS + \int_{\mathcal{V}} \rho_p(\vec{r}) d\mathcal{V}. \quad (1.9.1)$$

Al reemplazar las expresiones (1.8.6) es inmediato ver que da  $Q_p = 0$ .

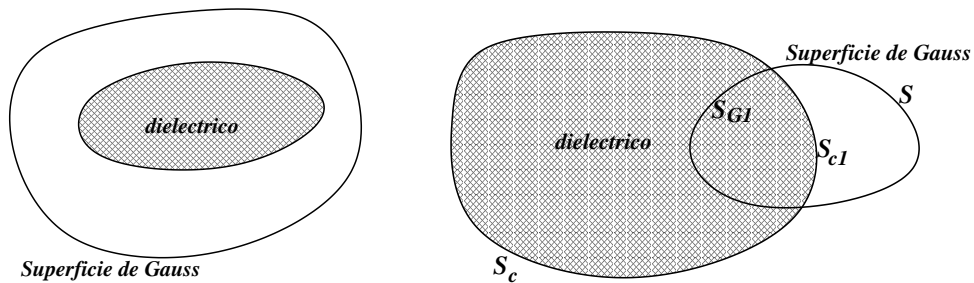
Si el aislante además tiene cargas libres distribuidas en su volumen, estas últimas son las únicas que contribuyen a la integral de flujo del campo eléctrico a través de una superficie que encierra al aislante,

$$\oint \vec{E}(\vec{r}) \cdot d\vec{S} = \frac{Q_\ell}{\epsilon_0} \quad (1.9.2)$$

es decir, un aislante no altera el valor del flujo a través de superficies cerradas externas a él.

Si se aplica la ley de Gauss a una superficie  $S$  parcialmente dentro del dieléctrico (figura 1.7 derecha), la superficie  $S_c$  del dieléctrico tiene una parte  $S_{c1}$  dentro de  $S$  y a su vez  $S$  tiene una parte  $S_{G1}$  dentro del dieléctrico. Sea  $\mathcal{V}_1$  el volumen de esta intersección y  $Q_\ell$  la carga libre contenida en este volumen (y por lo tanto es la carga encerrada por  $S$ ). La ley de Gauss establece que

$$\begin{aligned} \oint_S \vec{E}(\vec{r}) \cdot d\vec{S} &= \frac{1}{\epsilon_0} \left( Q_\ell + \int_{S_{c1}} \sigma_p dS + \int_{\mathcal{V}_1} \rho_p dV \right) \\ &= \frac{1}{\epsilon_0} \left( Q_\ell + \oint_{S_{c1}} \vec{P} \cdot d\vec{S} - \int_{\mathcal{V}_1} \nabla \cdot \vec{P} dV \right) \\ &= \frac{1}{\epsilon_0} \left( Q_\ell + \oint_{S_{c1}} \vec{P} \cdot d\vec{S} - \int_{S_{c1} \cup S_{G1}} \vec{P} \cdot d\vec{S} \right) \\ &= \frac{1}{\epsilon_0} \left( Q_\ell - \int_{S_{G1}} \vec{P} \cdot d\vec{S} \right) \\ &= \frac{1}{\epsilon_0} \left( Q_\ell - \oint_S \vec{P} \cdot d\vec{S} \right) \end{aligned} \quad (1.9.3)$$

o bien, definiendo

$$\vec{D}(\vec{r}) = \epsilon_0 \vec{E}(\vec{r}) + \vec{P}(\vec{r}) \quad (1.9.4)$$

se obtiene

$$\oint_S \vec{D}(\vec{r}) \cdot d\vec{S} = Q_\ell = \text{carga libre encerrada por superficie } S \quad (1.9.5)$$

El campo vectorial  $\vec{D}$  definido en (1.9.4) es tan importante que Maxwell le dio nombre propio, *vector desplazamiento eléctrico*. La ley (1.9.5) es equivalente a

$$\nabla \cdot \vec{D}(\vec{r}) = \rho_\ell(\vec{r}) \quad (1.9.6)$$

material	$\epsilon/\epsilon_0$	material	$\epsilon/\epsilon_0$
vacío	1	aire seco	1.00054
vapor de agua	1.00785	mercurio	1.00074
papel seco	2	polietileno	2.3
benceno	2.28	ámbar	2.8
calcio	3	sucrosa	3.3
azufre	3.5	arroz seco	3.5
cloroformo	3.7	vidrio	3.7 - 10
mentol	4	cuarzo	4.2 - 4.4
pyrex	4.8	diamante	5.5 - 10
sal común	5.9	zirconio	12
óxido de hierro	14.2	óxido de cobre	18.1
carbonato de plomo	18.1	alcohol etílico a 0°C	28.4
óxido de titanio	40-50	agua pura a 20°C	80.1

Cuadro 1.1: Constante dieléctrica de algunas sustancias relativa a la del vacío.

donde  $\rho_\ell$  es la densidad volumétrica de carga libre en el material.

En las expresiones anteriores debe entenderse que  $\vec{E}$  es el campo eléctrico total. Él se debe a las fuentes externas, a las cargas libres y a las cargas de polarización. Es un verdadero campo electrostático. En cambio el vector desplazamiento, o mejor,  $\vec{D}/\epsilon_0$  —que satisface una ecuación de la forma (1.3.10)— *no es totalmente* asimilable a un campo electrostático cuyas fuentes serían las cargas libres debido a que, en general, su rotor puede ser no nulo. En efecto, calculando el rotor de la expresión (1.9.4) se obtiene (en electrostática) que

$$\nabla \times \vec{D} = \nabla \times \vec{P}. \quad (1.9.7)$$

En general estos dos rotores no son nulos lo que debe contrastarse con (1.4.1).

Para algunos efectos, sin embargo, es posible hablar de  $-\vec{P}/\epsilon_0$  como el “campo eléctrico” debido a las cargas de polarización y  $\vec{D}/\epsilon_0$  como el “campo eléctrico” debido a las cargas libres. El punto delicado está en el tipo de condiciones de borde que satisfacen estas funciones vectoriales, las que serán discutidas en §1.11.

## 1.10. Dieléctricos lineales, isótropos y comúnmente homogéneos

El vector  $\vec{P}$  de polarización de un material rara vez es significativamente distinto de cero cuando no hay un campo eléctrico externo que esté polarizando al medio. Los materiales ferroeléctricos, mencionados al final de §1.8 —que pueden tener polarización permanente— son un capítulo aparte en física y no se hablará más de ellos.

Cuando, por efecto de un campo eléctrico aplicado, un material está polarizado, la orientación de  $\vec{P}$  está relacionada con la orientación de  $\vec{E}$  en ese mismo punto, pero ello no significa que tengan que ser paralelos. Más aún, los sólidos normalmente tienen una estructura cristalina y por lo tanto tienen direcciones privilegiadas. No es de extrañar que la polarización de un cristal tienda a favorecer ciertas direcciones. Esto explica por qué es razonable pensar que  $\vec{P}$  no sea paralelo a  $\vec{E}$ . Pero lo usual es que, mientras  $\vec{E}$  no sea muy intenso,  $\vec{P}$  responda linealmente a la intensidad del campo eléctrico, esto es en cada punto el vector de polarización resulta proporcional a  $\vec{E}$ .

Es bastante usual que un sólido no sea un *monocristal*, es decir, no tenga sus *ejes especiales* orientados de igual manera en toda la extensión de una muestra. Lo contrario es lo común, un sólido tiene una estructura granular, en que cada grano microscópico tiene una orientación al azar. Esto hace que macroscópicamente un sólido suela no presentar direcciones privilegiadas. En electrostática tal propiedad se denomina *isotropía*: todas las direcciones son iguales.

Un material dieléctrico aislante se dice *lineal* si en cada punto se satisface que  $\|\vec{P}\| = \alpha\|\vec{E}\|$ , se dice *isótropo* si  $\vec{P} = \alpha\vec{E}$ ; y se dice *homogéneo* si  $\alpha$  tiene el mismo valor en todos los puntos del material. Como es común a muchas afirmaciones en física de objetos extendidos, cuando se habla del *mismo valor en todos los puntos* realmente se quiere decir que las variaciones que pueden haber de un punto a otro, a escala de pocos cientos de átomos, se promedian ya que no tienen efecto importante en el comportamiento de muestras que tienen miles de billones de átomos.

A partir de ahora se trabajará con materiales que tienen todas estas propiedades, excepto por la homogeneidad, y por lo tanto se supondrá que se cumple

$$\vec{P}(\vec{r}) = (\varepsilon(\vec{r}) - \varepsilon_0)\vec{E}(\vec{r}) \quad (1.10.1)$$

con  $\varepsilon$  depende del material de que se trate. Si  $\varepsilon$  depende de la posición el material

no es homogéneo. Puesto que ésta es una relación local el campo eléctrico a considerar es aquel que hay en el mismo punto  $\vec{r}$  donde se evalúa  $\vec{P}$ .

De (1.9.4) resulta que

$$\vec{D}(\vec{r}) = \varepsilon(\vec{r})\vec{E}(\vec{r}). \quad (1.10.2)$$

En todo lo que sigue se supondrá que el material en estudio es homogéneo y por tanto  $\varepsilon$  es una constante.

La cantidad  $(\varepsilon - \varepsilon_0)/\varepsilon_0$  es un número independiente del sistema de unidades e indica cuán polarizable es un medio. Para el vacío, por definición la polarizabilidad vale cero. Para el agua en estado líquido y temperatura ambiente el valor es extraordinariamente grande, alrededor de 80, pero en estado sólido (hielo) disminuye a poco más de 2, lo que señala que la polarizabilidad tiene también que ver con la movilidad de las moléculas. Para el aire seco es muy chico: 0,0003, lo que a menudo justifica tratar al aire como si fuese vacío.

Al reemplazar (1.10.2) en (1.10.5) se observa que el campo eléctrico satisface

$$\nabla \cdot \vec{E}(\vec{r}) = \frac{\rho_\ell(\vec{r})}{\varepsilon}, \quad (1.10.3)$$

que es idéntica a la conocida relación (1.3.10). Pero aquí pareciera que solo las cargas libres son fuente del campo eléctrico y además que la constante dieléctrica que debe usarse es  $\varepsilon$ . La última expresión es válida tan solo si  $\varepsilon$  es uniforme, de otro modo se tiene

$$\nabla \cdot (\varepsilon \vec{E}) = \rho_\ell \quad (1.10.4)$$

que no implica (1.10.3). Una tabla con los valores de la constante dieléctrica de algunas sustancias en relación a la del vacío se encuentra en el cuadro 1.1. Una forma más satisfactoria de dejar constancia de lo que establece (1.10.4) es sencillamente

$$\nabla \cdot \vec{D} = \rho_\ell \quad (1.10.5)$$

Lo importante de (1.10.3) es que da un método de cálculo que puede ser muy cómodo. Para calcular campos eléctrico, o potenciales, se puede escoger usar



Figura 1.8: Una capa plana aislante de ancho delta está sumergida en un campo eléctrico perpendicular al plano y que en vacío es  $\vec{E}_0$ .

solo las cargas libres usando como constante dieléctrica  $\epsilon$  la que se tiene dentro del material. Alternativamente, si se toma en cuenta a las cargas de polarización debe usarse  $\epsilon_0$ . Pero es recomendable hacer uso del vector desplazamiento.

De (1.10.3) se obtiene que el campo de una partícula puntual de carga  $q$  inmersa en un medio dieléctrico aislante de constante dieléctrica  $\epsilon$  es

$$\vec{E}(\vec{r}) = \frac{q}{4\pi\epsilon} \frac{\vec{r} - \vec{r}_q}{\|\vec{r} - \vec{r}_q\|^3} \quad (1.10.6)$$

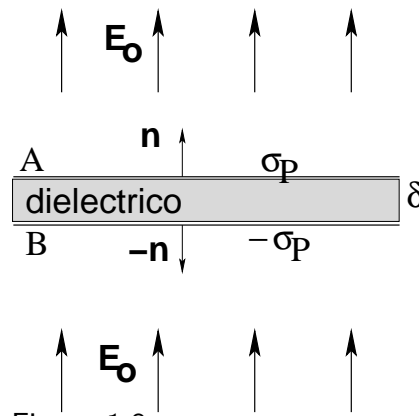
que tiene la forma de (1.1.5) pero esta vez el denominador contiene  $\epsilon$ .

♠ *Considere una esfera aislante de radio  $b$  con hueco esférico vacío de radio  $a$ , ( $a < b$ ) y constante dieléctrica  $\epsilon$ . Si la superficie interior de radio  $a$  tiene carga libre uniformemente distribuida con densidad  $\sigma_\ell$ , determine  $\vec{D}$ ,  $\vec{E}$  y  $\vec{P}$  en todas partes. Determine también  $\sigma_p$  en las superficies de radio  $a$  y  $b$  y  $\rho_p$  en el volumen aislante.*

## 1.11. Condiciones de borde

Para determinar potenciales y campos eléctricos las condiciones de borde juegan un papel crucial. Lo más general es considerar la superficie de contacto entre dos medios dieléctricos. Tal superficie suele ser llamada la superficie interfacial o interfaz. En lo que sigue se comenzará suponiendo que esa superficie, aparte de tener posibles cargas debido a polarización, tiene cargas libres descritas por una densidad superficial  $\sigma_\ell(\vec{r})$ . Habiendo fuentes en una superficie, se tendrá discontinuidades tanto del campo eléctrico como del desplazamiento  $\vec{D}$ . Con lo anterior se calculará separadamente la discontinuidad de las componentes tangenciales y de las componentes normales a la interfaz. Para los cálculos se utiliza que una superficie suave siempre puede ser aproximada a un plano en una vecindad suficientemente pequeña y así, para hacer estas deducciones se hablará del “plano de contacto” entre el medio (1) abajo y el medio (2) arriba.

En lo que sigue se considera un punto cualquiera  $C$  de la interfaz entre los medios 1 y 2. El valor vectorial de  $\vec{E}$  en  $C$  al acercarse por el medio 1 se le denomina  $\vec{E}_1$  y  $\vec{E}_2$  cuando se acerca por el medio 2. Estos dos campos y el vector  $\hat{n}$  normal a la interfaz en  $C$  definen un solo plano. Se llama  $\hat{t}$  al vector tangente en  $C$  a la interfaz que está en este plano.



### 1.11.1. Componentes tangenciales

Se hace una integral de  $\vec{E}$  a lo largo de un camino cerrado infinitesimal rectangular perpendicular al plano de contacto (Figura 1.9), con dos lados paralelos a la tangente y que cruza de un medio al otro. Tal integral da cero en electrostática porque el campo es irrotacional<sup>2</sup>. Es fácil convencerse que las partes normales del camino se cancelan entre sí y solo se obtiene la contribución de las partes tangentes, dando,

$$E_{1t} = E_{2t} \quad (1.11.1)$$

donde  $E_{at} \equiv \hat{t} \cdot \vec{E}_a$  en P. Esta relación dice que la componente tangencial del campo eléctrico es continua en una interfaz.

La relación anterior también puede escribirse como

$$\epsilon_2 D_{1t} = \epsilon_1 D_{2t} \quad (1.11.2)$$

La última expresión muestra que el rotor de  $\vec{D}$  no es cero en la interfaz,

$$\nabla \times \vec{D}(\vec{r}) \neq 0 \quad (1.11.3)$$

En §2.1 se verá que en situaciones electrostáticas el campo eléctrico se anula dentro de los materiales conductores, de modo que si el medio 1 es conductor se debe cumplir que  $\vec{E}_1 = 0$  y, de la ecuación (1.11.1), se obtiene que el campo eléctrico no tiene componente tangencial en el medio 2, es decir, el campo eléctrico en 2 nace perpendicular a la interfaz.



Figura 1.9: Un corte del contacto entre los medios 1 y 2 muestra también un camino rectangular cerrado perpendicular al plano de contacto.



Figura 1.10: Se dibuja una pequeña superficie cilíndrica perpendicular a la superficie de contacto entre los medios "1" y "2".

### 1.11.2. Componentes normales

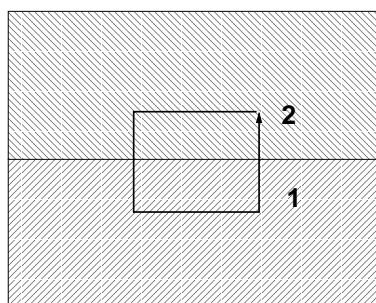
En este caso lo que conviene es aplicar la ley de Gauss (1.9.5) para  $\vec{D}$  usando un cilindro infinitesimal con eje normal a la superficie

<sup>2</sup>Se dice que una función vectorial  $\vec{H}(\vec{r})$  es irrotacional si la integral de  $\oint \vec{H} \cdot d\vec{r}$  no depende del camino, sino tan solo de los puntos extremos de integración.

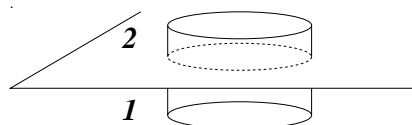
Figura 1.10. La única contribución proviene de las tapas que hay en cada medio, lo que da

$$D_{2n} - D_{1n} = \sigma_\ell. \quad (1.11.4)$$

Se establece así que la componente normal del campo de desplazamiento en general no es continuo en la interfaz. La relación anterior también se puede escribir como

$$\varepsilon_2 E_{2n} - \varepsilon_1 E_{1n} = \sigma_\ell. \quad (1.11.5)$$

Suponiendo, por un momento, que el campo eléctrico en el medio 1 es nulo, (1.11.5) implica que el campo eléctrico en el medio 2, junto a la interfaz tiene que valer

$$\vec{E}(\text{muy cercano}) = \frac{\sigma_\ell}{\varepsilon_2} \hat{n} \quad (1.11.6)$$

donde  $\hat{n}$  apunta del medio 1 al 2.

En resumen, la componente tangencial de  $\vec{E}$  es continua en la interfaz, en cambio la componente normal de  $\vec{D}$  es continua solo si  $\sigma_\ell = 0$ . Las relaciones obtenidas arriba determinan totalmente el tipo de condiciones de borde que debe usarse cuando se trabaja con aislantes.

### 1.11.3. Refracción del campo eléctrico cuando $\sigma_\ell = 0$

Se tiene dos materiales dieléctricos "1" y "2" en contacto y un campo eléctrico que será denominado  $\vec{E}_1$  y  $\vec{E}_2$  en los respectivos medios. Si se designa por  $\theta_1$  al ángulo que forma  $\vec{E}_1$  con la normal a la interfaz y  $\theta_2$  al análogo con  $\vec{E}_2$ , (ver Figura 1.11) las ecuaciones (1.11.1) y (1.11.5) en este caso son

$$E_1 \sin \theta_1 = E_2 \sin \theta_2 \quad (1.11.7)$$

$$\varepsilon_1 E_1 \cos \theta_1 = \varepsilon_2 E_2 \cos \theta_2,$$

de donde se obtiene que

$$\frac{\tan \theta_1}{\tan \theta_2} = \frac{\varepsilon_1}{\varepsilon_2}. \quad (1.11.8)$$



Figura 1.11: La dirección del campo eléctrico a ambos lados de la interfaz entre dos dieléctricos aislantes. Debe entenderse que ambos campos son evaluados en el mismo punto de la interfaz: cada uno es el límite del valor del campo en el respectivo medio.

Cuando se tiene una interfaz, como se ha estado discutiendo, se produce una densidad de cargas de polarización en esa superficie, la que se debe a la polarización de ambos medios. Es decir, la densidad total  $\sigma_{\text{Ptot}}$  de carga de polarización en la interfaz se debe calcular como  $\sigma_{\text{P1}} + \sigma_{\text{P2}}$ . Un breve ejercicio que incluye usar (1.11.8) conduce a

$$\sigma_{\text{Ptot}} = \frac{(\varepsilon_1 - \varepsilon_2) \varepsilon_0}{(\varepsilon_1 - \varepsilon_0) \varepsilon_2} \sigma_{\text{P1}}. \quad (1.11.9)$$

Si  $\varepsilon_2 \gtrsim \varepsilon_1$  se deduce que  $\sigma_{\text{Ptot}}$  es negativo en (1.11.9) y que  $\|\vec{E}_2\| \lesssim \|\vec{E}_1\|$ . En la situación en que el campo eléctrico en la interfaz apunta hacia el medio menos polarizable se produce una densidad total superficial de polarización negativa y el campo eléctrico es menor en el medio más polarizable. Todo lo anterior se refiere a posiciones infinitesimalmente próximas a la interfaz.

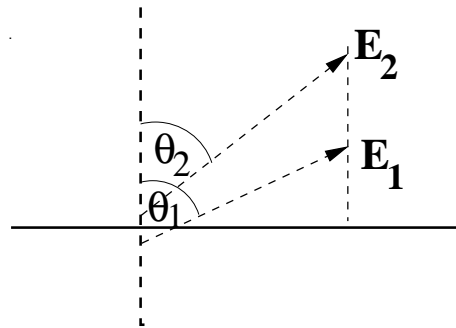
*EJERCICIO 1.11-7. Esto implica que si se sumergen en un líquido aislante muy polarizable (medio 2), una esfera cargada negativamente y una esfera dieléctrica aislante poco polarizable (medio 1), las cargas de polarización que se inducen en la superficie de la esfera aislante que enfrenta al conductor serán negativas y por lo tanto va a existir una fuerza de repulsión entre ambas esferas, contrario a lo que ocurre en el vacío o en aire.*

### 1.11.4. Dos métodos

Algunos problemas en electrostática pueden ser resueltos por dos métodos que se describen a continuación.

Con el MÉTODO I se hace uso completo de la noción de medio dieléctrico de las condiciones de borde y no es necesario recurrir a las nociones de densidades de carga de polarización.

El MÉTODO II es más primitivo. No se usan las condiciones de borde sino que se usa todas las fuentes de carga (libre y de polarización) para calcular en forma autoconsistente los campos.

Se verá cómo abordar el problema de la Figura 1.12 con los dos métodos. Se comienza con el método II.

**M.II:** Las densidades de polarización son  $\sigma_{\text{P2}}$  en la interfaz de arriba,  $\sigma_{\text{P1}} + \sigma_{\text{P2}}$  en la intermedia y  $-\sigma_{\text{P1}}$  en la de abajo. El sistema es plano y globalmente neutro, por lo que el campo eléctrico sobre y bajo el sistema es nulo.



Figura 1.12: Dos placas dieléctricas en contacto y limitadas por planos con densidad de carga libre  $\pm\sigma$ .

El campo eléctrico en la zona 2 es  $\vec{E}_2 = \frac{\sigma - \sigma_{p2}}{\epsilon_0} \hat{k}$ , lo que implica que

$$\sigma_{p2} = \frac{\epsilon_2 - \epsilon_0}{\epsilon_0} (\sigma - \sigma_{p2})$$

de donde se despeja que

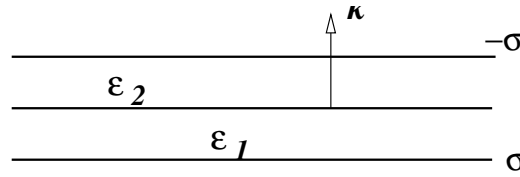
$$\sigma_{p2} = \frac{\epsilon_2 - \epsilon_0}{\epsilon_2} \sigma \Rightarrow \vec{E}_2 = \frac{\sigma}{\epsilon_2} \hat{k}.$$

En forma semejante se determina que  $\vec{E}_1 = \frac{\sigma}{\epsilon_1} \hat{k}$ .

**M.I:** Exigiendo las condiciones de borde en las interfaces de arriba y abajo se tiene que cumplir:  $0 - \epsilon_2 \vec{E}_2 = -\sigma$  y  $\epsilon_1 \vec{E}_1 - 0 = \sigma$ . De aquí es inmediato que

$$\vec{E}_1 = \frac{\sigma}{\epsilon_1} \hat{k}, \quad \vec{E}_2 = \frac{\sigma}{\epsilon_2} \hat{k}.$$

Se debiera ver que este método es bastante más sencillo, pero maneja conceptos más elaborados.

**Ejemplo:** una superficie esférica de radio  $a$  a potencial  $V_0$  está rodeada de un material dieléctrico,  $\epsilon_1$ , hasta un radio  $2a$ , el cual a su vez está rodeado de material dieléctrico,  $\epsilon_2$ , hasta radio  $3a$ . Ver la figura 1.13. La superficie externa de ese material está a potencial  $V = 0$ . Solo hay carga libre (uniforme) en la superficie de radio  $r = a$ .

Se trata de decidir cuáles son las condiciones de borde del problema y el modo de obtener el potencial en la zona  $a \leq r \leq 3a$ .



Figura 1.13: Diagrama de la situación descrita en el texto.

Las condiciones de borde son

$$\begin{cases} V_1(a) = V_0, & V_1(2a) = V_2(2a), \\ \left[ \varepsilon_2 \frac{dV_2}{dr} = \varepsilon_1 \frac{dV_1}{dr} \right]_{r=2a}, & V_2(3a) = 0. \end{cases}$$

La solución genérica de la ecuación de Laplace es  $V = \frac{\alpha}{r} + \beta$ , lo que se traduce en que

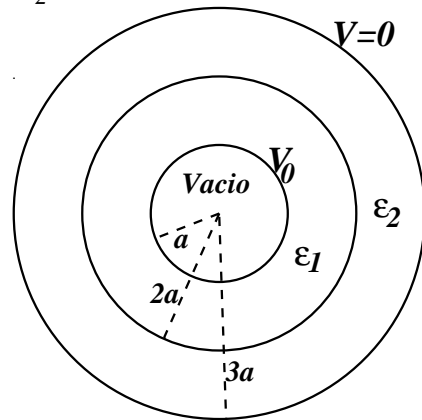
$$V_1(r) = \frac{\alpha_1}{r} + \beta_1 \quad V_2(r) = \frac{\alpha_2}{r} + \beta_2.$$

Las condiciones de borde de más arriba determinan estas cuatro constantes.

## 1.12. Algunas aplicaciones

a) La mayoría de las fotocopiadoras hacen uso de la xerografía: se carga un cilindro fotoconductor (actualmente esto se hace con un rayo láser muy fino y preciso), la imagen se convierte en zonas cargadas eléctricamente en el cilindro. Ésta carga atrae el polvillo el que luego es transferido al papel el cual, por medio de calor, fija la imagen al papel.

b) Existen extractores de polvo de emisores de gas: el polvo se carga positivamente al pasar por una malla especialmente diseñada, una segunda malla atrae al polvo, el cual es "lavado".

c) Para pintar carrocerías metálicas se carga positivamente la pistola de modo que la pintura sale con esa carga. La carrocería es cargada negativamente de modo que atrae a la pintura pulverizada. Poca pintura se desperdicia y la capa final de pintura es de un grosor muy parejo abarcando incluso lugares que no son visibles para el operador de la pistola.

## 1.13. Problemas

1.1 *Un volumen definido entre dos cilindros infinitos concéntricos de radios  $a$  y  $b$  ( $a < b$ ) tiene densidad de carga  $\rho_0$  mientras que el resto del espacio está vacío. Determine el campo  $\vec{E}$  y el potencial  $V$  en todos los puntos del espacio.*

1.2 Se tiene una distribución de carga con simetría esférica caracterizada por dos radios  $a$  y  $b$ , ( $a < b$ ). Para  $r < a$  la densidad de carga es constante,  $\rho = \rho_0$ . Para  $a < r < b$  hay densidad de carga que no se conoce, pero se sabe que el potencial total en esa zona es  $V(r) = -\frac{K}{6}r^2$ . Además se sabe que en la cáscara esférica de radio  $r = a$  hay una densidad de carga superficial  $\sigma_1$  uniforme y en  $r = b$  otra de valor  $\sigma_2$ . Los valores de estas densidades no se conocen. Los datos son:  $\rho_0$ ,  $a$ ,  $b$  y  $K$ . Sabiendo que no hay otras distribuciones de carga y que el potencial en el infinito es nulo, determine: el campo eléctrico en todas partes, el potencial en todas partes,  $\sigma_1$ ,  $\sigma_2$  y  $\rho(a < r < b)$ .

1.3 Se sabe que hay una distribución de carga esféricamente simétrica en torno a un punto  $O$  fijo, se sabe también que el flujo del campo eléctrico que produce esta distribución a través de cualquier superficie esférica de radio  $r$  centrada en  $O$  es

$$\Phi = \frac{4\pi r Q}{\epsilon_0 b} e^{-r/R},$$

donde  $b$  y  $R$  son constantes conocidas. Determine el campo eléctrico y la densidad de carga en todas partes. ¿Cuánto vale la carga total?

1.4 Una línea semi-infinita con densidad de carga uniforme  $\lambda$  está ubicada sobre el eje  $X$ , con uno de sus extremos en el origen de coordenadas. Por el punto  $(-D, 0, 0)$  pasa un plano, paralelo al plano  $YZ$ , con densidad de carga uniforme  $\sigma$ . Calcule el campo total en el punto  $P = (-\frac{D}{2}, 0, 0)$ . Calcule la diferencia de potencial entre los puntos  $P$  y  $Q$  donde  $Q = (-2D, 0, 0)$ .

1.5 Se calculó el potencial lejano asociado a un sistema de dos cargas puntuales  $q$  y  $-q$  separados por una pequeña distancia  $\delta$ . Calcule en forma semejante el potencial lejano asociado a un sistema de tres cargas: [ $q_1 = 2q$ ,  $q_2 = -q$ ,  $q_3 = -q$ ] ubicadas en el eje  $Z$  con coordenadas  $z_1 = a$ ,  $z_2 = 0$  y  $z_3 = -2a$  respectivamente.

Nota: En este problema debe demostrar que sabe hacer las aproximaciones necesarias para calcular un potencial lejano. La forma exacta del potencial es bastante obvia.

1.6 Un aislante sometido a un campo eléctrico suficientemente intenso se puede convertir repentinamente en conductor. Tal proceso se llama "ruptura". Ruptura del aire ocurre cuando hay descarga nube-nube o nube-tierra, fenómenos que son conocidos como "rayo". El campo de ruptura del aire es

de aproximadamente 3 millones [Volt/metro]. ¿Cuál es el máximo potencial al que se puede cargar una superficie esférica de radio 10 cm antes que se produzca ruptura del aire? ¿Cuál es el radio de una superficie esférica que puede alcanzar una carga de 1 C antes que haya ruptura del aire circundante?

- 1.7 Un plano interfacial infinito separa a dos medio aislantes semiinfinitos. Bajo el plano hay un medio con constante dieléctrica  $\epsilon_1$  y sobre el plano la constante dieléctrica es  $\epsilon_2$ . La única fuente de campo eléctrico del sistema es un disco de radio  $R$  y densidad de carga libre uniforme  $\sigma_0$  totalmente contenido en el plano interfacial. Calcule el campo eléctrico sobre el eje del disco tanto sobre como bajo el disco.
- 1.8 Una varilla delgada de aislante de sección  $A$  se extiende sobre el eje  $X$  desde  $x = 0$  hasta  $x = L$ . El vector polarización de la varilla apunta a lo largo de ella y está dado por  $\vec{P} = (\alpha x^2 + b)\hat{i}$ . Encuentre la densidad volumétrica de carga de polarización y la carga superficial de polarización en cada extremo. Demuestre en forma explícita que la carga total de polarización se anula.
- 1.9 Entre dos placas infinitas paralelas (horizontales) separadas por una distancia  $2a$  hay un campo eléctrico perpendicular a las placas, lo que implica una diferencia de potencial  $V$ . El espacio entre ellas está lleno con un dieléctrico aislante con contante dieléctrica  $\epsilon_1$  hasta la mitad de la altura, y de ahí hacia arriba hay un material aislante con constante dieléctrica  $\epsilon_2 = 2\epsilon_1$ . Determine el valor que debe tener la densidad de carga libre que hay en la interfaz si se mide que la densidad de carga total en ese plano interfacial es nula.
- 1.10 Se tiene una distribución de carga con simetría esférica caracterizada por dos radios  $a$  y  $b$ , ( $a < b$ ). Para  $r < a$  la densidad de carga es uniforme:  $\rho = \rho_0$ . Para  $a < r < b$  hay densidad de carga que no se conoce pero se sabe que el potencial total en esa zona es  $V(r) = -\frac{K}{6}r^2$ . Además se sabe que en la cáscara esférica de radio  $r = a$  hay una densidad superficial de carga  $\sigma_1$  uniforme y en  $r = b$  otra de valor  $\sigma_2$ . Los valores de estas densidades no se conocen. Los datos son  $\rho_0$ ,  $a$ ,  $b$ ,  $K$ . Sabiendo que no hay otras distribuciones de carga y que el potencial en infinito es cero, determine: el campo eléctrico en todas partes, el potencial en todas partes,  $\sigma_1$ ,  $\sigma_2$  y  $\rho(a < r < b)$ .

- 1.11 Calcule el potencial lejano asociado a un sistema de tres cargas :  $[q_1 = 2q, q_2 = -q, q_3 = -q]$  ubicadas en el eje  $Z$  con coordenadas  $z_1 = a, z_2 = 0$  y  $z_3 = -2a$  respectivamente.
- 1.12 Considere una carga puntual  $q$  sumergida en un medio dieléctrico no lineal, cuyo vector polarización está dado por  $\vec{P} = \eta \|\vec{E}\| \vec{E}$ . El campo eléctrico en el medio se comporta aproximadamente en la forma  $\vec{E} \approx A r^{-n} \hat{r}$  cuando  $r$  es muy chico (posiciones muy cercanas a la carga) y también cuando  $r$  es muy grande. Determine los valores de  $A$  y  $n$  tanto para  $r \approx 0$  como para  $r$  muy grande.

RESPUESTA: Cuando  $r$  es chico  $n = 1$  y cuando  $r$  es grande  $n = 2$ . En este último caso  $A = \sqrt{\frac{Q}{4\pi\eta}}$ .



# Capítulo 2

## Electrostática y conductores

### 2.1. Conductores

#### 2.1.1. Propiedades generales

Macroscópicamente un conductor es un material dieléctrico que posee cargas libres de moverse en su volumen. Estas cargas se desplazan (corriente eléctrica) tan pronto se aplica un campo eléctrico.

Electrostática es el estudio de cargas y campos bajo la condición de que los campos no varíen en el tiempo ni haya corrientes. En electrostática no hay movimiento de cargas, no hay corrientes. Así, bajo la presencia de un campo eléctrico, las cargas en un conductor se mueven hasta que se ubican de tal manera que el movimiento de cargas desaparece. Esto es posible solo si el campo eléctrico en el interior del conductor anula,

$$\vec{E}_{\text{interior}} = \vec{0}. \quad (2.1.1)$$

El lapso durante el cual las cargas se reubican para dar campo interior nulo escapa a los marcos de lo que es la electrostática.

Dentro de cada elemento de volumen de un conductor la carga neta es nula porque de lo contrario ellas producirían campo en el interior. En situaciones electrostáticas, un conductor cargado tiene todo su exceso de cargas en la superficie. Dicho de otra manera,  $\rho = 0$  ya que  $\nabla \cdot \vec{E} = \rho/\epsilon_0$  y si  $\rho \neq 0$ , el campo no podría ser nulo.

Si el campo en el interior es nulo entonces el potencial en el interior de un conductor tiene un valor único: el conductor es un *volumen equipotencial*.

En particular, *la superficie de un conductor es una superficie equipotencial*. Por lo tanto, de la superficie de un conductor cargado nace un campo que es perpendicular a esa superficie. La ley de Gauss puede aplicarse a un cilindro infinitesimal con eje perpendicular a la superficie, y se demuestra que el campo en una vecindad infinitesimal al conductor tiene un valor totalmente determinado por la densidad superficial de cargas en ese punto:

$$\vec{D}(\text{infinitesimalmente cerca a la superficie conductora}) = \sigma_\ell \hat{n}$$

que es equivalente a decir que

$$\vec{E}(\text{muy cerca a la superficie conductora}) = \frac{\sigma_\ell}{\epsilon} \hat{n} \quad (2.1.2)$$

tal como ya fue obtenido en (1.11.6).

**AFIRMACIÓN 1.** Si un conductor cargado (carga total  $Q$ ) tiene un hueco interior totalmente rodeado de materia conductora, entonces la carga se distribuye exclusivamente en la superficie externa.

**AFIRMACIÓN 2.** Si un conductor cargado (carga  $Q$ ), pero hueco como el anterior, contiene una carga  $q$  en la cavidad interna (Figura 2.1), aparece una densidad de carga en la superficie interior cuya integral vale exactamente  $-q$ , y en la superficie externa aparece otra densidad de carga, cuya integral es  $Q + q$ .

**AFIRMACIÓN 3.** Si se tiene un conductor hueco y neutro y una carga puntual  $q$  fuera del conductor, se induce una densidad de carga en la superficie externa (cuya integral es cero) pero el campo en el hueco interior es idénticamente nulo.



Figura 2.1: Conductor con carga total  $Q$  que tiene un hueco que contiene una carga  $q$ .

Este último fenómeno suele ser denominado *blindaje electrostático*.

**CONTACTO A TIERRA.** Se dice que un conductor finito está en *contacto a tierra* si su diferencia de potencial con un conductor idealmente infinito es nula.

**Ejemplo:** se tiene una placa conductora de ancho  $\delta$  que separa a dos medios semiinfinitos con constantes dieléctricas  $\epsilon_A$  el de abajo y  $\epsilon_B$  el de arriba (Fig. 2.2). Se designa "1" a su superficie inferior de la placa y "2" a la superior. La placa está cargada (carga libre) pero no se sabe cómo esta carga se distribuye entre las dos superficies, esto es, no se conoce el valor de  $\sigma_{\ell 1}$  ni de  $\sigma_{\ell 2}$  sino tan solo el total  $\sigma_{\ell}$ :

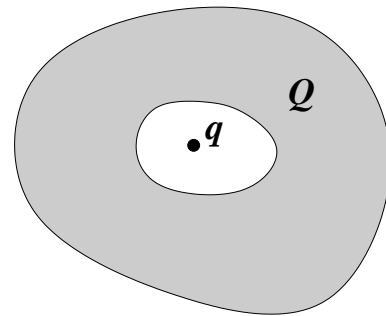
$$\sigma_{\ell} = \sigma_{\ell 1} + \sigma_{\ell 2}. \quad (2.1.3)$$

Muy cerca de un conductor el campo es normal a su superficie y es proporcional a la densidad de carga libre dividida por la constante dieléctrica del medio de modo que

$$\vec{E}_A = -\frac{\sigma_{\ell 1}}{\epsilon_A} \hat{k}, \quad \vec{E}_B = \frac{\sigma_{\ell 2}}{\epsilon_B} \hat{k} \quad (2.1.4)$$

Puesto que en general el vector de polarización en un medio "c" es  $\vec{P}_c = (\epsilon_c - \epsilon_0) \vec{E}_c$  y  $\sigma_{Pc} = \vec{P}_c \cdot \hat{n}$ , donde  $\hat{n}$  es la normal que sale del medio dieléctrico, se obtienen

$$\sigma_{P1} = -\frac{\epsilon_A - \epsilon_0}{\epsilon_A} \sigma_{\ell 1}, \quad \sigma_{P2} = -\frac{\epsilon_B - \epsilon_0}{\epsilon_B} \sigma_{\ell 2}. \quad (2.1.5)$$

Las densidades de carga en cada una de las dos superficies son la suma de la densidad de carga libre y de polarización. Si se suman las expresiones que ya se conoce se obtiene

$$\sigma_1 = \frac{\epsilon_0 \sigma_{\ell 1}}{\epsilon_A}, \quad \sigma_2 = \frac{\epsilon_0 \sigma_{\ell 2}}{\epsilon_B}. \quad (2.1.6)$$

Con estas densidades de carga total en las caras 1 y 2 de la placa se puede calcular el campo eléctrico que ellas implican en el interior del conductor, el cual debe ser nulo. Resulta que tal campo es proporcional a  $\sigma_2 - \sigma_1$ , y como el campo debe ser cero se debe exigir que  $\sigma_1 = \sigma_2$ . Usando (2.1.6) lo anterior implica que

$$\epsilon_B \sigma_{\ell 1} = \epsilon_A \sigma_{\ell 2}. \quad (2.1.7)$$

Combinando la última relación con (2.1.3) se obtiene

$$\sigma_{\ell 1} = \frac{\epsilon_A \sigma_{\ell}}{\epsilon_A + \epsilon_B}, \quad \sigma_{\ell 2} = \frac{\epsilon_B \sigma_{\ell}}{\epsilon_A + \epsilon_B} \quad (2.1.8)$$



Figura 2.2: Una placa conductora cargada que separa dos medios aislantes.

con lo que se ha logrado dar una solución basada en los datos  $\varepsilon_A, \varepsilon_B, \sigma_\ell$ . Lo anterior implica que

$$\vec{E}_A = -\frac{\sigma_\ell}{\varepsilon_A + \varepsilon_B} \quad \text{y} \quad \vec{E}_B = \frac{\sigma_\ell}{\varepsilon_A + \varepsilon_B} = -\vec{E}_A. \quad (2.1.9)$$

De (2.1.6) y (2.1.8) se obtiene que

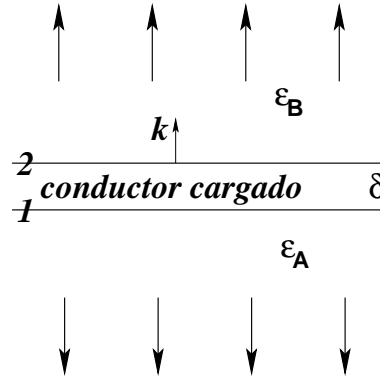
$$\sigma_1 = \frac{\varepsilon_0}{\varepsilon_A + \varepsilon_B} \sigma_\ell \quad \sigma_2 = \frac{\varepsilon_0}{\varepsilon_A + \varepsilon_B} \sigma_\ell \quad (2.1.10)$$

y por lo tanto

$$\sigma = \frac{2\varepsilon_0 \sigma_\ell}{\varepsilon_A + \varepsilon_B} \quad \Leftrightarrow \quad \frac{\sigma}{2\varepsilon_0} = \frac{\sigma_\ell}{\varepsilon_A + \varepsilon_B} \quad (2.1.11)$$

y, de aquí

$$\vec{E}_B = \frac{\sigma}{2\varepsilon_0} \hat{k} = \frac{\sigma_\ell}{\varepsilon_A + \varepsilon_B} \hat{k} = -\vec{E}_A. \quad (2.1.12)$$

**Ejemplo:** Se considera una situación semejante a la anterior, pero esta vez se tiene dos placas conductoras infinitas paralelas con cargas de igual magnitud y signo opuesto. Como se indica en la figura 2.3 las cuatro superficies son denominadas desde abajo hacia arriba 1, 2, 3 y 4. La carga por unidad de superficie es  $\sigma$  en la placa inferior y  $-\sigma$  en la superior, es decir,

$$\sigma_1 + \sigma_2 = \sigma, \quad \sigma_3 + \sigma_4 = -\sigma$$



Figura 2.3: *Dos placas conductoras paralelas con cargas opuestas.*

La exigencia de que el campo eléctrico sea nulo en el interior de los dos conductores lleva a dos condiciones más:

$$\sigma_1 - \sigma_2 + \sigma = 0, \quad \sigma + \sigma_3 - \sigma_4 = 0$$

Estas cuatro ecuaciones dan como solución que

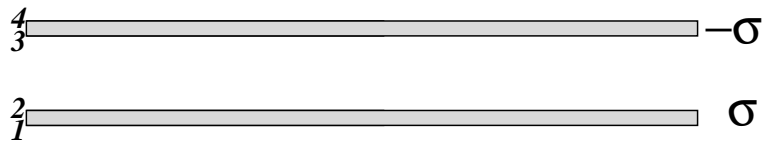
$$\sigma_1 = \sigma_4 = 0, \quad \sigma_2 = -\sigma_3 = \sigma. \quad (2.1.13)$$

Esto significa que la carga de estas placas se concentra únicamente en las caras enfrentadas, es decir, en la cara inferior (3) de la placa de arriba y en la cara superior (2) de la placa de abajo. Para obtener este resultado en ningún momento se necesitó el valor de las constantes dieléctricas de los distintos medios.

Sistemas, como el de este ejemplo —formado por dos conductores con carga de igual magnitud y signo opuesto— se llaman condensadores y serán analizados en general a partir de §2.3.

### 2.1.2. Ecuación de Poisson. Unicidad de la solución

Si se tiene un conjunto de  $N$  conductores cargados interesa determinar la función potencial eléctrico. Puede adivinarse que  $V(\vec{r})$  depende de las cargas  $Q_k$  de cada conductor y de la configuración geométrica del sistema. Normalmente se usará la convención  $V(\infty) = 0$ . El problema consiste en resolver la ecuación de Poisson con condiciones de borde que correspondan al sistema en estudio, es decir,

$$\begin{aligned} \nabla^2 V(\vec{r}) &= -\rho(\vec{r})/\epsilon \\ V(S_k) &= V_k \quad (k = 1 \dots N) \end{aligned} \quad (2.1.14)$$

donde  $S_k$  representa la superficie del  $k$ -ésimo conductor, y  $V_k$  es el valor del potencial en su superficie.

Se demostrará que la solución a este problema es *única* si se adopta alguna convención como que  $V(\infty) = 0$ . Con el objetivo de hacer esta demostración se supone que existen dos soluciones  $V_1(\vec{r})$  y  $V_2(\vec{r})$ , es decir, ambas funciones satisfacen el sistema de ecuaciones (2.1.14). Se define entonces la función diferencia,

$$\phi(\vec{r}) = V_1(\vec{r}) - V_2(\vec{r})$$

y la idea es demostrar que  $\phi$  es idénticamente nula. Para ello conviene notar que  $\phi$  satisface un sistema semejante a (2.1.14) pero con lados derechos nulos,

$$\begin{aligned} \nabla^2 \phi(\vec{r}) &= 0 \\ \phi(S_k) &= 0 \quad (k = 1 \dots N). \end{aligned} \quad (2.1.15)$$

Si se define,  $\vec{F}(\vec{r}) = \phi(\vec{r})\vec{\nabla}\phi$  se observa que  $\nabla \cdot \vec{F} = (\vec{\nabla}\phi)^2$ , es decir, la divergencia de  $\vec{F}$  es no negativa. Si se hace la integral de la divergencia de  $\vec{F}$

en un volumen  $\mathcal{V}$ , el teorema de Gauss permite convertir la integral de volumen en una integral de superficie de  $\vec{F}$  mismo. Si el volumen  $\mathcal{V}$  se toma arbitrariamente grande, de modo que su superficie esté arbitrariamente lejos, la integral de superficie es nula porque  $\vec{F}$  decrece cerca de infinito al menos como  $r^{-3}$ . En efecto, todo potencial de una fuente finita decrece cerca de infinito como  $1/r$ —como muestra (1.6.8)—lo que implica que  $\vec{F}$  decrece como ya se ha dicho.

Pero si la integral es nula, y lo que se está integrando es el cuadrado de la divergencia de  $\phi$ , necesariamente se tiene que cumplir que  $\nabla\phi = 0$  en todas partes, lo que implica que  $\phi$  es constante. Y como se sabe que  $\phi$  es cero sobre la superficie de cada uno de los conductores, entonces  $\phi$  es una función idénticamente nula, implicando que (2.1.14) tiene solución única.

Si se plantea  $\nabla^2 V(\vec{r}) = -\rho/\epsilon$  dentro de un volumen acotado  $\mathcal{V}$  y se da una condición de borde en  $S = \partial\mathcal{V}$  del tipo  $V(S)$  en una función dada, el problema tiene solución única dentro del volumen y nada puede decirse sobre el potencial fuera de la zona  $\mathcal{V}$ .

### 2.1.3. Ejemplo sobre continuidad del potencial

La Figura 2.4 representa un trozo de un condensador formado por dos planos infinitos que tiene potencial  $V = V_0$  abajo y  $V = 0$  arriba. El espacio intermedio, de alto  $2a$ , tiene la mitad de abajo rellena con material con  $\epsilon_1$  y el de arriba tiene  $\epsilon_2$ . Debiera ser claro que el potencial solo puede depender de  $z$  y puesto que no hay carga en el espacio intermedio ahí debe satisfacerse  $\nabla^2 V = \frac{d^2 V}{dz^2} = 0$ . De aquí que en las dos zonas el potencial tiene que ser lineal en  $z$ ,

$$V_1 = A + Bz, \quad V_2 = C + Dz.$$

Hay cuatro condiciones que determinan estas cuatro constantes:

$$V_1(0) = V_0, \quad V_1(a) = V_2(a), \quad V_2(2a) = 0, \quad \epsilon_1 \frac{dV_1}{dz}(a) = \epsilon_2 \frac{dV_2}{dz}(a).$$

La segunda es la condición de continuidad y la última es la condición (1.11.4) de continuidad de la componente normal de  $\vec{D}$  cuando no hay carga en la interfaz. Estas relaciones implican

$$A = V_0, \quad B = -\frac{\epsilon_2}{\epsilon_1 + \epsilon_2} \frac{V_0}{a}, \quad C = \frac{\epsilon_1}{\epsilon_1 + \epsilon_2} 2V_0, \quad D = -\frac{\epsilon_1}{\epsilon_1 + \epsilon_2} \frac{V_0}{a}$$



Figura 2.4: El espacio entre dos placas planas conductoras infinitas paralelas separadas por distancia  $2a$  contiene dos materiales diferentes en capas de alto  $a$ .

esto es,

$$V_1 = \left(1 - \frac{\epsilon_2}{\epsilon_1 + \epsilon_2} \frac{z}{a}\right) V_0, \quad V_2 = \left(\frac{2\epsilon_1}{\epsilon_1 + \epsilon_2} - \frac{\epsilon_1}{\epsilon_1 + \epsilon_2} \frac{z}{a}\right) V_0.$$

## 2.2. Energía electrostática

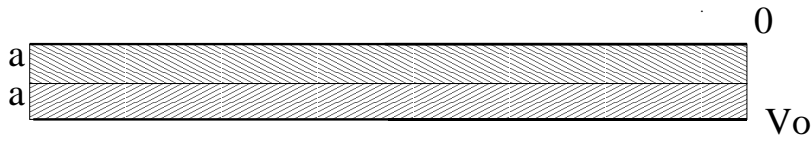
### 2.2.1. Energía como función de cargas y potenciales

De mecánica se sabe que si una fuerza  $\vec{F}$  es conservativa, se le puede asociar una función *energía potencial*,  $U(\vec{r})$  por medio de

$$U(\vec{r}) = - \int_{\vec{r}_0}^{\vec{r}} \vec{F}(\vec{r}') \cdot d\vec{r}'. \quad (2.2.1)$$

En el caso actual interesa la fuerza sobre una carga  $q$  debida a un campo externo  $\vec{E}$ : puesto que  $\vec{F} = q\vec{E}$  se obtiene la energía potencial  $U$ ,

$$U(\vec{r}) = -q \int_{\vec{r}_0}^{\vec{r}} \vec{E}(\vec{r}') \cdot d\vec{r}' = qV(\vec{r}). \quad (2.2.2)$$

La última igualdad proviene de (1.4.3).

La energía potencial asociada a un par de cargas  $q_1$  y  $q_2$  es,

$$U_{12} = \frac{q_1 q_2}{4\pi\epsilon r_{12}}. \quad (2.2.3)$$

Similarmente, la energía asociada a tres cargas es,

$$U_{123} = U_{12} + U_{23} + U_{31}, \quad (2.2.4)$$

donde al lado derecho aparecen funciones como la dada en (2.2.3) para cada uno de los tres pares que se pueden formar. En ambos casos se ha considerado el cero de energía potencial a distancia infinita.

Si se trata de un sistema de  $N$  cargas, el resultado es

$$U = \frac{1}{2} \sum_{i=1}^N \sum_{j(\neq i)=1}^N \frac{q_i q_j}{4\pi\epsilon r_{ij}}. \quad (2.2.5)$$

El factor  $\frac{1}{2}$  es necesario porque la doble suma está contando dos veces cada pareja y la condición  $j \neq i$  en la suma interior evita que se considere la energía potencial de una carga debido a su propio campo, lo que daría un infinito ya que  $r_{ii} = 0$ .

De (1.4.7) puede verse que el potencial de todas las cargas, excepto por la  $i$ -ésima, evaluado en la posición de la  $i$ -ésima carga, es

$$V_i = \sum_{j(\neq i)=1}^N \frac{q_j}{4\pi\epsilon r_{ij}} \quad (2.2.6)$$

(se está usando  $\vec{r}_0 = \infty$ ) lo que implica que

$$U = \frac{1}{2} \sum_{i=1}^N q_i V_i. \quad (2.2.7)$$

Esta es la energía de un conjunto discreto de  $N$  cargas puntuales. El resultado puede ser generalizado a distribuciones continuas reemplazando la suma por una integral sobre la distribución y reemplazando  $q_i$  por un elemento de carga  $dq$ ,

$$U = \frac{1}{2} \int V(\vec{r}') dq(\vec{r}'). \quad (2.2.8)$$

El diferencial  $dq$  fue definido en (1.2.3).

Naturalmente que en general una fuente puede ser una mezcla de un conjunto discreto de cargas puntuales y de distribuciones continuas, por lo que la energía electrostática debe ser escrita como una suma de las expresiones (2.2.7) y (2.2.8).

Si, en particular, se tiene un sistema que solo consta de  $N$  conductores cargados, su energía es la semisuma de integrales de productos  $V_k \sigma_k$ , donde  $k$  es el índice que se usa para numerar los conductores. Puesto que en la superficie de



cada conductor el potencial es constante (no depende del punto de la superficie), los factores  $V_k$  pueden ser escritos fuera de cada una de las  $N$  integrales, lo que finalmente da que

$$U = \frac{1}{2} \sum_{k=1}^N V_k Q_k. \quad (2.2.9)$$

### 2.2.2. Energía como función de los campos

Se considera el caso en que se tiene una fuente que consta de un volumen finito  $\mathcal{V}$  dentro del cual hay una distribución de carga libre  $\rho(\vec{r})$ , y un conductor con superficie  $S_c$  (volumen  $\mathcal{V}_c$ ) con densidad de carga libre  $\sigma(\vec{r})$ . La energía de este sistema es

$$U = \frac{1}{2} \left( \int_{\mathcal{V}} \rho(\vec{r}') V(\vec{r}') d\mathcal{V}' + \int_{S_c} \sigma(\vec{r}') V(\vec{r}') dS' \right). \quad (2.2.10)$$

La primera de estas dos integrales, que se denotará  $I_1$ , puede hacerse sobre una región arbitraria que contenga al volumen  $\mathcal{V}$  —y que no contenga al conductor cargado— ya que la densidad de carga volumétrica es nula fuera de  $\mathcal{V}$ . Conviene integrar  $I_1$  sobre una región  $\Omega - \mathcal{V}_c$ : una región esférica  $\Omega$  con un hueco que corresponde al volumen del conductor. El centro de esa esfera está en un punto arbitrario de  $\mathcal{V}$  y con radio  $R$  que se hará finalmente tender a infinito.

Más precisamente el hueco dentro de esta esfera —que no forma parte de  $\Omega$ — está definido por una superficie  $\bar{S}_c$  que rodea al conductor infinitesimalmente cerca sin llegar a tocarlo. Es decir, el borde de  $\Omega$  está formado por dos superficies cerradas disjuntas.

Para trabajar el integrando de  $I_1$  se reemplaza la densidad  $\rho$  por la divergencia del campo del desplazamiento eléctrico usando (1.10.5). De modo que el



Figura 2.5:  $\Omega$  es una enorme esfera que encierra a un aislante cargado y a un conductor cargado.

integrando tiene el producto  $V(\vec{r}') \vec{\nabla} \cdot \vec{D}(\vec{r}')$ . Se hace uso de la identidad

$$\begin{aligned} \nabla \cdot (V\vec{D}) &= \vec{D} \cdot \nabla V + V\nabla \cdot \vec{D} \\ &= -\vec{E} \cdot \vec{D} + V\nabla \cdot \vec{D}. \end{aligned}$$

Para obtener la última igualdad se hizo uso de (1.4.4). De aquí que  $I_1$  se puede escribir como

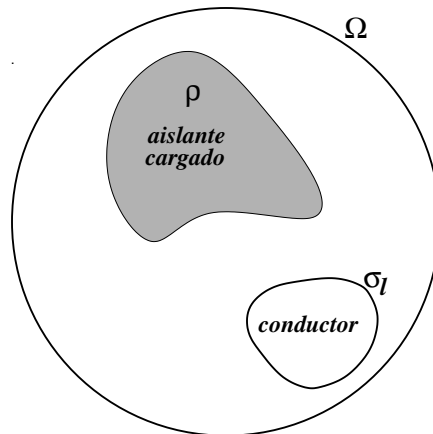
$$I_1 = \frac{1}{2} \int_{\Omega - \bar{\mathcal{V}}_c} (\vec{E} \cdot \vec{D} + \nabla \cdot (V\vec{D})) d\mathcal{V}'. \quad (2.2.11)$$

La primera integral se va a convertir, en el límite final, en una integral sobre todo el espacio, incluido si se quiere, el interior de  $S_c$ , ya que, ahí el campo eléctrico es nulo. La segunda integral es una integral de volumen de una divergencia, lo que permite usar el teorema de Gauss para reducirla a una integral de superficie. Pero la superficie de  $\Omega - \bar{\mathcal{V}}_c$  es claramente separable en dos porciones: la superficie esférica exterior  $\partial\Omega$  y la superficie interior que se puede identificar con la superficie del conductor,  $S_c$ . La integral sobre  $\partial\Omega$  se hace cero en el límite (el integrando decrece como  $r^{-3}$ ). La integral sobre  $S_c$  es muy sencilla porque  $V(\vec{r}')$  sobre  $S_c$  tiene un valor fijo, lo que permite tomar este valor fuera de la integral, quedando por calcular una integral del tipo  $\int \vec{D} \cdot d\vec{S}$ , que es una integral de flujo. El  $d\vec{S}$ , sin embargo, apunta hacia afuera de la región  $\Omega - \mathcal{V}_c$ , es decir, hacia adentro del conductor, lo que da finalmente un signo menos y así, esa última integral da, debido a la ley de Gauss (1.9.5), la carga total del conductor  $Q_c$ ,

$$I_1 = \frac{1}{2} \left( \int \vec{E} \cdot \vec{D} d\mathcal{V}' - V_c Q_c \right). \quad (2.2.12)$$

La otra contribución a la energía que hay en (2.2.10) es una integral sobre la superficie  $S$ , en la cual el potencial vale siempre  $V_c$ , por lo que puede ser escrito fuera de la integral, quedando por hacer una integral de la densidad de carga  $\sigma$  en toda la superficie, la que vale  $Q_c$ . Así, entonces, se ve que la última integral de (2.2.10) se cancela con el último término de  $I_1$ . En resumen, se ha obtenido que

$$u = \frac{1}{2} \int \vec{E} \cdot \vec{D} d\mathcal{V}, \quad (2.2.13)$$

integral que se hace sobre todo el espacio. La densidad de energía electrostática entonces es

$$u = \frac{1}{2} \vec{E} \cdot \vec{D}. \quad (2.2.14)$$

### 2.2.3. Energía con fuente no acotada

#### 2.2.3.1. Una superficie cilíndrica cargada

Consideremos el simple caso de una superficie cilíndrica de radio  $a$  y densidad uniforme de carga  $\sigma$ . El campo vale

$$\vec{E}(\rho > a) = \frac{\alpha\sigma}{\epsilon_0} \frac{\hat{\rho}}{\rho} \quad \Rightarrow \quad \vec{D}(\rho > a) = \alpha\sigma \frac{\hat{\rho}}{\rho}$$

lo que implica un potencial (definido nulo en  $\rho = a$ )

$$V(\rho \geq a) = -\frac{\alpha\sigma}{\epsilon_0} \ln \frac{\rho}{a} \quad (2.2.15)$$

y  $V = 0$  para  $\rho < a$ .

Para este caso se analiza la integral de  $\vec{D} \cdot \vec{E}$  dentro de un cilindro de altura  $h$  y radio  $R$ :

$$\begin{aligned} U_h(R) &= \int \vec{D} \cdot \vec{E} \, dz \, \rho \, d\rho \, d\phi \\ &= 2\pi h \frac{\alpha^2 \sigma^2}{\epsilon_0} \int_a^R \frac{d\rho}{\rho} \\ &= 2\pi h \frac{\alpha^2 \sigma^2}{\epsilon_0} \ln \frac{R}{a}. \end{aligned} \quad (2.2.16)$$

Pero en la integral original el integrando puede tomarse como  $-\vec{D} \cdot \nabla V = V \nabla \cdot \vec{D} - \nabla \cdot (V \vec{D})$  que lleva a dos integrales. En la primera se usa que  $\nabla \cdot \vec{D} = \rho = \sigma \delta(\rho - a)$  por lo que contribuye tan solo  $\rho = a$  y en la segunda se usa el teorema de Gauss para convertir la integral de volumen en una integral sobre la superficie del tarro de radio  $R$  (las tapas no contribuyen). Con todo esto se tiene que

$$\begin{aligned} U_h(R) &= V(a) \sigma h 2\pi a - V(R) D(R) 2\pi h R \\ &= \text{cero} + 2\pi h \frac{\alpha^2 \sigma^2}{\epsilon_0} \ln \frac{R}{a}, \end{aligned} \quad (2.2.17)$$

de donde se ve que la integral  $\int \rho V \, d\mathcal{V}$  en este caso es cero (o la constante que se quiera) y la energía es la contribución de la superficie de radio  $R$  (en infinito).

La energía total ( $-\infty < z < \infty$ ) es infinita. Lo que interesa es la energía por unidad de largo  $U_h(R)/h$  que sí es una cantidad finita.

### 2.2.3.2. Dos superficies cilíndricas concéntricas cargadas

Esta vez se trata de dos superficies cilíndricas concéntricas cargadas de radios  $a$  y  $b$ , longitud infinita y con densidades  $\sigma_a = \lambda/(2\pi a)$  y  $\sigma_b = -\lambda/(2\pi b)$ . De aquí que el campo exterior al sistema sea nulo. Todo el campo está en el espacio  $a \leq \rho \leq b$  y vale

$$\vec{E} = \frac{a\sigma_a}{\epsilon_0} \frac{\hat{\rho}}{\rho}$$

de modo que si se hace una integral  $U_h = \int \vec{D} \cdot \vec{E} dz \rho d\rho d\phi$  con  $R$  mayor que  $b$ , solo contribuye el volumen entre las dos superficies y se obtiene

$$U_h = 2\pi h \frac{a^2 \sigma^2}{\epsilon_0} \ln \frac{b}{a} = \frac{h\lambda^2}{2\pi\epsilon_0} \ln \frac{b}{a}.$$

Si la misma integral se hace a partir de

$$U_h = - \int \vec{D} \cdot \nabla V dV = \int \nabla \cdot \vec{D} V dV - \int \nabla \cdot (V\vec{D}) dV$$

la última integral es nula, porque es una integral sobre una superficie donde el campo es nulo. En el caso de la primera integral se utiliza  $\nabla \cdot \vec{D} = \sigma_a \delta(\rho - a) + \sigma_b \delta(\rho - b)$  y se usa nuevamente (2.2.15) como la expresión para el potencial en la zona  $a \leq \rho \leq b$  viéndose que solo contribuye  $V(b)$  por lo cual

$$U_h = \frac{\lambda^2 h}{2\pi\epsilon_0} \ln \frac{b}{a}.$$

## 2.3. Condensadores

### 2.3.1. Conceptos básicos de su diseño y uso

Se entiende por condensador un sistema de dos conductores  $A$  y  $B$  con cargas  $Q_A = +Q$  y  $Q_B = -Q$  y cuya geometría es fija, es decir, tanto la forma de los conductores como la posición relativa entre ellos permanece fija.

La característica más interesante de un condensador es su *capacidad*, definida por

$$C \equiv \frac{Q}{V} \quad (2.3.1)$$

donde  $V$  es la diferencia de potencial que existe entre los dos conductores

$$V = V_{AB} = V_A - V_B > 0. \quad (2.3.2)$$

En lo que sigue se demostrará que  $C$  no depende de  $Q$ .

La carga que aparece en la definición de  $C$  es la carga que hay propiamente en el conductor, es decir, es carga libre. Esta definición no tendría sentido si no se cumpliera que  $Q$  es proporcional a  $V$ , y esto último se demuestra en lo que sigue.

NOTA: Está garantizado que  $V$  es positivo porque la carga de  $A$  es positiva,  $V_A = -\int_{r_0}^A \vec{E} \cdot d\vec{r}$  mientras que  $V_B = -\int_{r_0}^B \vec{E} \cdot d\vec{r}$  por lo cual  $V = V_A - V_B = \int_A^B \vec{E} \cdot d\vec{r}$ , lo que implica que la integral es en el mismo sentido que el campo, esto es, de positivo a negativo.

De (2.2.9), la energía de un condensador es

$$U = \frac{1}{2}QV = \frac{Q^2}{2C} = \frac{1}{2}CV^2. \quad (2.3.3)$$

Por definición  $C$  es una cantidad positiva. Lo usual es construir los condensadores con conductores que enfrentan una gran área separada por una distancia muy pequeña. Esto asegura que prácticamente toda la densidad de carga esté en las caras enfrentadas y, por lo tanto, que casi todo el campo eléctrico esté concentrado en el volumen que queda entre esas dos caras cargadas. Así, la densidad de energía de un condensador está principalmente en ese volumen.



Figura 2.6: Al sacar carga  $-dQ$  del conductor  $A$  este pasa de tener carga  $Q$  a tener carga  $Q + dQ$ .

A continuación se demostrará que la capacidad efectivamente es una cantidad que no depende de la carga  $Q$  del condensador. Con este propósito se estudiará la forma cómo varía la energía de un condensador cuando la carga de este es aumentada:  $Q \rightarrow Q + dQ$ . Puesto que al aumentar la carga la magnitud del campo eléctrico aumenta, entonces (ver (2.2.13)), la energía aumenta:  $dU > 0$ .

Para aumentar la carga se quita al conductor  $A$  una carga  $-dQ$ , esto es  $Q_A = Q \rightarrow Q - (-dQ)$ . Esa carga, sobre la que hay una fuerza eléctrica de

atracción hacia A, es llevada por un agente externo (por ejemplo, una batería) hacia el conductor B. El trabajo del agente externo se efectúa por medio de una fuerza externa  $\vec{F}_{\text{ext}}$  que en todo momento se opone a la fuerza electrostática  $\vec{F}_e = -dQ \vec{E}$ , es decir,  $\vec{F}_{\text{ext}} = dQ \vec{E}$ . El trabajo  $dW$  es el cambio de energía  $dU = dW$ ,

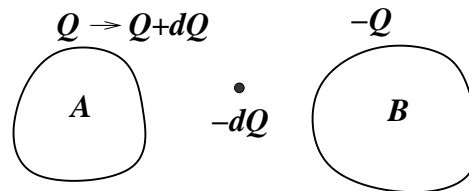
$$\begin{aligned} dU &= \int_A^B dQ \vec{E} \cdot d\vec{r} \\ &= VdQ \\ &= \left(2\frac{dQ}{Q}\right) \left(\frac{1}{2}QV\right) \\ &= \left(2\frac{dQ}{Q}\right) U. \end{aligned} \quad (2.3.4)$$

Por lo cual,

$$\frac{dU}{U} = 2\frac{dQ}{Q}. \quad (2.3.5)$$

Al integrar se obtiene

$$\ln(U) = 2 \ln(Q) + \ln(\lambda) = \ln(Q^2) + \ln(\lambda)$$

donde  $\ln(\lambda)$  es el nombre que se le da a la *constante* de integración. Puesto que es constante, no depende de la variable de integración  $Q$ , y así, se ha demostrado que  $U = \lambda Q^2$ , donde  $\lambda$  es independiente de  $Q$ . Al comparar esto con (2.3.3) se reconoce que  $\lambda = 1/(2C)$ , lo que muestra que la capacidad de un condensador no depende de la carga  $Q$  sino que es una propiedad intrínseca del condensador, esto es, depende de su geometría y de la constante dieléctrica,  $\epsilon$ .



Figura 2.7: Condensadores en serie a la izquierda y en paralelo a la derecha.

**EJERCICIO 2.3-1.** Calcule la capacidad de un condensador de caras planas paralelas de área enfrentada  $A$  y a distancia  $d$ , suponiendo que los efectos de borde

son despreciables, esto es, el campo eléctrico entre las placas se supone uniforme. Demuestre que esta es

$$C = \frac{\epsilon A}{d}. \quad (2.3.6)$$

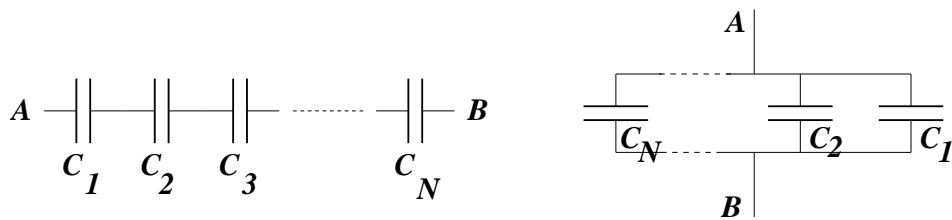
EJERCICIO 2.3-2. Calcule la capacidad de un condensador que consta de dos conductores cilíndricos concéntricos de radios  $a$  y  $b$  y de altura  $h$  despreciando los efectos de borde. Demuestre que

$$C = \frac{2\pi\epsilon h}{\ln(b/a)}. \quad (2.3.7)$$

EJERCICIO 2.3-3. Calcule la capacidad de un condensador que consiste en dos esferas concéntricas de radios  $a$  y  $b$  ( $b > a$ ) y demuestre que

$$C = \frac{4\pi\epsilon ab}{b - a}. \quad (2.3.8)$$

Nótese que las capacidades siempre resultan proporcionales a  $\epsilon$  y a un factor con dimensiones de longitud.

EJERCICIO 2.3-4. Demuestre que las expresiones para las capacidades equivalentes de una serie de condensadores conectados en serie o en paralelo (Figura 2.7) son

$$\begin{aligned} \frac{1}{C_{\text{eq}}} &= \frac{1}{C_1} + \dots + \frac{1}{C_N} && \text{conectados en serie,} \\ C_{\text{eq}} &= C_1 + \dots + C_N && \text{conectados en paralelo.} \end{aligned} \quad (2.3.9)$$

### 2.3.2. Ejemplos de usos prácticos de los condensadores

Un condensador puede servir para almacenar energía la que, cuando es requerida, puede ser liberada.

Desde muy temprano en el estudio de la electricidad se usaron condensadores con diversos fines, por ejemplo, condensadores en que el aislante era mica en

los transmisores inalámbricos y porcelana en los receptores. Más tarde se hizo común que los aislantes fuesen materiales plásticos.

Actualmente el uso de condensadores es muy variado. Así, entre muchas aplicaciones se los usa como memoria, en filtros, fuentes de alimentación eléctrica, para adaptar impedancias, para ajustar la frecuencia de resonancia, para tener circuitos oscilates de todo tipo, para la descarga en un *flash* fotográfico, en el funcionamiento de los tubos fluorescentes, en la fase de partida de un motor monofásico etc.

## 2.4. Conductores cargados: energía y fuerzas

Usando la convención que  $V(\infty) = 0$ , la energía de  $N$  conductores cargados es

$$U = \frac{1}{2} \sum_{k=1}^N Q_k V_k, \quad (2.4.1)$$

donde  $V_k$  es el valor del potencial sobre el  $k$ -ésimo conductor. La energía del sistema cambia si varían las cargas, o los potenciales o ambos,

$$dU = \frac{1}{2} \sum_{k=1}^N (V_k dQ_k + Q_k dV_k). \quad (2.4.2)$$

Sobre cada uno de estos conductores está actuando una fuerza de naturaleza eléctrica que se calculará a continuación. Se supondrá que los conductores permanecen normalmente en reposo debido a que existe alguna fuerza no eléctrica que los mantiene fijos.

Si la posición del  $k$ -ésimo conductor se modifica en un  $d\vec{r}_k$  debido a la acción de la fuerza electrostática  $\vec{F}_k$  que está actuando sobre él, la energía del sistema cambia en

$$dU = \nabla_k U \cdot d\vec{r}_k \quad (2.4.3)$$

El subíndice  $k$  en  $\nabla_k$  quiere decir que se toma el gradiente de  $U$  derivando con respecto a las coordenadas del conductor  $k$ .

Se estudiarán dos casos: (a) conductores aislados, es decir,  $dQ_j = 0$  para todo  $j$ , y (b) conductores cuyos potenciales permanecen constantes,  $dV_j = 0$ .

(a) **Conductores aislados:** en este caso el sistema efectúa un trabajo mecánico (positivo)  $dW$  al desplazar al conductor  $k$ , lo cual lo hace perder energía:  $dU < 0$ .



Ese trabajo es

$$\begin{aligned} dW &= \vec{F}_k \cdot d\vec{r}_k \\ &= -dU. \end{aligned} \quad (2.4.4)$$

Al comparar las dos expresiones para  $dU$  se obtiene directamente que

$$\vec{F}_k = -\nabla_k U. \quad (2.4.5)$$

(b) **Conductores con potenciales fijos:** situación que podría darse interconectando los conductores con baterías, cuidando que no haya circuitos cerrados que provoquen la existencia de corrientes eléctricas. Además se conecta una batería entre uno de los conductores y *tierra*. Las baterías aseguran que las diferencias de potencial permanezcan fijas y la batería a tierra asegura que uno de los conductores tenga potencial fijo. Eso basta para que todos los potenciales queden fijos.

Esta vez el cambio de energía  $dU$  que experimenta el sistema se debe a dos razones: i) la fuerza  $\vec{F}_k$  efectúa un trabajo que implica una pérdida de energía para el sistema, y ii) las baterías trabajan para mantener fijos los potenciales. Aun así, (2.4.2) se reduce a

$$dU = \frac{1}{2} \sum_{i=1}^N V_i dQ_i. \quad (2.4.6)$$

La pérdida de energía debida al trabajo mecánico es, igual que en el caso anterior,

$$(dU)_{\text{mec}} = -\vec{F}_k \cdot d\vec{r}_k. \quad (2.4.7)$$

Determinar de la variación de la energía debida al trabajo de las baterías requiere de un análisis algo más delicado.

Conviene pensar primero en un sistema de tan solo dos conductores con  $V_A - V_B$  fijo. Suponiendo que, debido a un pequeño movimiento de uno de los conductores, el conductor  $A$  pierde una cantidad  $-dQ_{AB}$  de carga, es decir,  $Q_A \rightarrow Q_A - (-dQ_{AB}) = Q_A + dQ_{AB}$  y que la carga de  $B$  cambia en  $Q_B \rightarrow Q_B + dQ_{BA}$ . Debido a que la carga se conserva,

$$dQ_{AB} = -dQ_{BA}. \quad (2.4.8)$$

El trabajo que efectúa la batería en acarrear  $-dQ_{AB}$  de A a B es

$$\begin{aligned} dW_{\text{bat}} &= \int_A^B dQ_{AB} \vec{E} \cdot d\vec{r} \\ &= dQ_{AB}(V_A - V_B). \end{aligned} \quad (2.4.9)$$

que es la energía que el sistema toma de las baterías ( $dW_{\text{bat}} = dU_{\text{bat}}$ ).

La energía total que el sistema toma de las baterías es una superposición de expresiones como (2.4.9) sumando sobre todas las parejas de subsistemas de dos conductores,

$$\begin{aligned} (dU)_{\text{bat}} &= \frac{1}{2} \sum_{i,j} (V_i - V_j) dQ_{ij} \\ &= \frac{1}{2} \sum_{i,j} V_i dQ_{ij} + \frac{1}{2} \sum_{i,j} V_j dQ_{ji} \\ &= \sum_{i,j} V_i dQ_{ij} \\ &= \sum_i V_i dQ_i. \end{aligned} \quad (2.4.10)$$

El factor  $1/2$  en la primera igualdad toma en cuenta que cada pareja es contada dos veces. En el segundo paso se hizo uso de (2.4.8). En el último paso se utilizó la relación que expresa que el cambio total de carga que experimenta el  $i$ -ésimo conductor es

$$dQ_i = \sum_j dQ_{ij}. \quad (2.4.11)$$

De aquí que el cambio total de energía del sistema sea

$$\begin{aligned} dU &= (dU)_{\text{Mec}} + (dU)_{\text{bat}} \\ &= -\vec{F}_k \cdot d\vec{r}_k + \sum_i V_i dQ_i \\ &= -\vec{F}_k \cdot d\vec{r}_k + 2dU. \end{aligned} \quad (2.4.12)$$

La última igualdad se debe a (2.4.6). De aquí se despeja que

$$dU = \vec{F}_k \cdot d\vec{r}_k \quad (2.4.13)$$

que se compara con (2.4.3) para obtener que

$$\vec{F}_k = \nabla_k U. \quad (2.4.14)$$

Es interesante observar que esta expresión difiere del resultado (2.4.5) del caso anterior sólo en el signo. Pero sería falso concluir que un sistema de conductores  $(Q_1, V_1), (Q_2, V_2), \dots (Q_N, V_N)$  implica fuerzas de signo contrario sobre el conductor  $k$  solo por el hecho de tener cargas fijas (conductores aislados) o potenciales fijos (conductores interconectados con baterías). Lo contrario es lo correcto, en ambos casos la fuerza es exactamente la misma a pesar de las apariencias. Una razón para comprender que (2.4.14) sea posible es que se trata de un sistema no cerrado: para mantener  $V$  fijo debe actuar una batería.

Por ejemplo, la energía de un condensador plano es

$$U = \frac{xQ^2}{2A\epsilon} \quad (2.4.15)$$

donde  $x$  es la distancia entre las placas. Si  $Q$  permanece constante la fuerza es,

$$F = -\frac{dU}{dx} = -\frac{Q^2}{2A\epsilon}. \quad (2.4.16)$$

Pero si es  $V$  el que permanece constante, conviene hacer el reemplazo,

$$V = \frac{xQ}{A\epsilon} \quad (2.4.17)$$

obteniéndose

$$U = \frac{\epsilon AV^2}{2x} \quad (2.4.18)$$

y esta vez debe calcularse

$$F = +\frac{dU}{dx} = -\frac{\epsilon AV^2}{2x^2}. \quad (2.4.19)$$

Si se comparan ambas expresiones para la fuerza se puede constatar que se obtiene una identidad.

## 2.5. Integración numérica de la ecuación de Poisson

### 2.5.1. Caso unidimensional

Recuérdese que la noción de primera derivada de una función  $V$  proviene de considerar el límite de

$$V' \sim \frac{V(x + \epsilon) - V(x)}{\epsilon} \quad \text{o bien} \quad \frac{V(x) - V(x - \epsilon)}{\epsilon}.$$

Similarmente la segunda derivada se puede expresar como la diferencia de primeras derivadas:

$$V'' \sim \frac{\frac{V(x+\epsilon)-V(x)}{\epsilon} - \frac{V(x)-V(x-\epsilon)}{\epsilon}}{\epsilon} = \frac{V(x + \epsilon) - 2V(x) + V(x - \epsilon)}{\epsilon^2}.$$

Si se quisiera integrar numéricamente la ecuación diferencial ordinaria  $V'' = p(x)$  en el intervalo  $[a, b]$  con condiciones de borde  $V(a) = V_a$  y  $V(b) = V_b$  se procede como sigue. Se divide el intervalo  $[a, b]$  en  $N$  partes iguales de largo  $\epsilon$ , de tal modo que  $\epsilon N = b - a$ . La coordenada de cada punto discreto es  $x_k \equiv a + k \epsilon$  de tal modo que  $x_0 = a$  y  $x_N = b$ . Los únicos valores de  $V$  que se va a determinar son los  $V_k \equiv V(x_k)$  y las condiciones de borde  $V_0 = V_a$  y  $V_N = V_b$  son datos.

Se escribe la igualdad  $V_{k+1} - 2V_k + V_{k-1} = p_k \epsilon^2$  y se despeja  $V_k$ :

$$V_k = \frac{1}{2} (V_{k+1} + V_{k-1} - \epsilon^2 p_k)$$

y se escribe un programa que tiene dos rutinas. La rutina de inicialización le asocia a  $V_k$  (con  $k = 1, \dots, N - 1$ ) valores al azar (sí, ¡al azar!), mientras que a los valores en los bordes se les da los datos  $V_a$  y  $V_b$ . La rutina de cálculo es un *ciclo* que visita ordenadamente los puntos interiores y cambia el valor actual de  $V_k$  por el que resulta de la expresión de arriba.

Se puede demostrar que este procedimiento siempre converge a la solución, independiente de los valores aleatorios asociados a los  $V_k$  inicialmente. Pero ¿cuándo detener el *ciclo*? Una forma razonable puede ser la siguiente. En cada pasada por todos los puntos interiores que van modificando los valores de  $V_k$  se calcula  $S = \sum_k V_k^2$ . El *ciclo* puede terminar cuando la diferencia entre el valor actual de  $S$  y el anterior es menor que alguna cantidad muy pequeña.

```

N      = 100
epsilon = 0.1
/*****Inicialización*****/
for i=0 to 100
{ for j=0 to 100
  V[i,j] = número aleatorio entre -1 y 1
}
for i=0 to 100 do
{ V[i,0] = 0.0
  V[i,10] = 0.0
  V[0,i] = 0.0
  V[10,i] = 0.0
}
for i=30 to 70 do
{ V[i,40] = 8.0
  V[i,60] = -8.0
}
/*****Loop*****/
/** Tan pronto calcula cada V[i,j] puede ejecutar una      **/
/** instrucción tipo pintar_pixel(i,j,color=entero(8+V[i,j]) **/
/** que coloca en el sitio [i,j] de la pantalla un color  **/
/** que varía según el valor del potencial.                 **/

iter = 0
while (iter<1000) do
{ for i=1 to 29 do
  { for j=1 to 99 do
    { V[i,j] = 0.25*(V[i+1,j]+V[i-1,j]+V[i,j+1]+V[i,j-1])
      V(70+i,j) = 0.25*(V(i+71, j)+V(i+69,j)+V(i+70,j+1) + V(i+70,j-1))
    }
  }
  for i=30 to 70 do
  { for j=1 to 39 do
    { V[i,j] = 0.25*(V[i+1,j]+V[i-1,j]+V[i,j+1]+V[i,j-1])
      V(i, j+60) = 0.25*(V(i+1,j+60) + V(i-1,j+60)+V(i,j+61)+V(i,j+59))
    }
  }
  for j=41 to 59 do
    V[i,j] = 0.25*(V[i+1,j]+V[i-1,j]+V[i,j+1]+V[i,j-1])
  }
  iter = iter + 1
}

```

Figura 2.8: Programa que resuelve numéricamente el problema planteado esencialmente por la ecuación (2.5.2).

Si su programa va mostrando en pantalla el gráfico  $V_k$  versus  $k$  después de cada pasada podrá ver cómo los valores aleatorios iniciales rápidamente son cambiados por otros que van convergiendo a la solución.

## 2.5.2. Dimensiones mayores

Si se desea resolver un problema semejante pero en dos o tres dimensiones, el volumen en el cual se quiere calcular  $V$  se cuadrícula en dos dimensiones y se divide en cubos en tres dimensiones. Se ve que los puntos se caracterizan por dos o tres enteros:  $x_{ij}$  en dos dimensiones y  $x_{ijk}$  en tres dimensiones.

Para ser más preciso se trabaja el caso bidimensional de la ecuación

$$\frac{\partial^2 V}{\partial x^2} + \frac{\partial^2 V}{\partial y^2} = p(x, y) \quad (2.5.1)$$

la que conduce a la versión discreta,

$$\frac{\frac{V_{i+1,j}-V_{ij}}{\epsilon} - \frac{V_{ij}-V_{i-1,j}}{\epsilon}}{\epsilon} + \frac{\frac{V_{i,j+1}-V_{ij}}{\epsilon} - \frac{V_{ij}-V_{i,j-1}}{\epsilon}}{\epsilon} = p_{ij}$$

y que permite despejar

$$V_{ij} = \frac{1}{4} (V_{i+1,j} + V_{i-1,j} + V_{i,j+1} + V_{i,j-1} - \epsilon^2 p_{ij}). \quad (2.5.2)$$

En la Figura 2.8, se presenta un pseudocódigo que permite usar (2.5.2) para obtener el potencial en 2D dentro de un cuadrado con coordenadas  $(0, 0)$  y  $(10, 10)$  con las siguientes condiciones de borde. El potencial en el perímetro cuadrado es nulo, en el trazo desde  $(3, 4)$  hasta  $(7, 4)$  vale  $V = 8$  y en el trazo desde  $(3, 6)$  hasta  $(7, 6)$  vale  $V = -8$ . Se trabajará el caso  $p(x) \equiv 0$

Se puede hacer variantes a este problema. Casos interesantes son:

- (1) Poner  $V = 0$  en todo el perímetro del cuadrado de  $10 \times 10$  y definir un objeto con carga uniforme en un área que podría ser un rectángulo entre los puntos  $(2, 2)$  y  $(6, 4)$ . Es decir, se define un  $\rho_{ij} = \rho_0$  tal que la integral de esta función constante en toda el área dé un valor total de carga dado,  $Q = 1$ . Obtener los  $V_{ij}$ .
- (2) Otra variante permite ir variando aleatoriamente los valores  $\rho_{ij}$  de tal forma que la integral  $\int \rho \, dS$  permanezca fija, pero se retrocede el cambio si la energía

aumenta (la integral de  $\rho V$ ). Este proceso lleva a un mínimo de energía que está asociado a un caso muy notable y la forma del potencial tiene algo muy particular. ¡Interprete!

## 2.6. Problemas

- 2.1 *Considere un sistema donde distintos medios están separados por superficies esféricas de radios  $a < c < b < g$ . Al centro hay una carga  $q$  en una cavidad vacía de radio  $a$ . Entre los radios  $a$  y  $c$  hay material dieléctrico aislante caracterizado por  $\epsilon_A$ , entre  $c$  y  $b$  el medio es conductor con carga total  $Q$  y entre  $b$  y  $g$  el material dieléctrico aislante está caracterizado por  $\epsilon_B$ . Más allá de  $g$  la constante dieléctrica vale  $\epsilon_g$ . Las únicas cargas del sistema son las ya mencionadas  $q$  y  $Q$ . Determine  $\vec{E}$ ,  $\vec{P}$  y  $\vec{D}$  en todas partes y obtenga las densidades totales de polarización en cada superficie esférica.*
- 2.2 *Si el espacio entre dos cilindros conductores coaxiales muy largos (radios  $a$  y  $b$ ,  $a < b$ ) estuviese lleno con un material dieléctrico, ¿cómo tendría que depender la constante dieléctrica de la distancia  $\rho$  al eje para que la magnitud del campo  $\|\vec{E}\|$  fuera independiente de  $\rho$ ? ¿Cuál es la densidad volumétrica de polarización?*
- 2.3 *Dos placas conductoras rectangulares muy grandes nacen de una misma recta y forman un ángulo  $\theta_0$ . En el espacio entre ellas hay dos materiales dieléctricos caracterizados por  $\epsilon_1$  y  $\epsilon_2$  separados por una superficie rectangular que también nace de la misma recta y forma ángulos  $\theta_1$  y  $\theta_2$  con los planos conductores (naturalmente  $\theta_1 + \theta_2 = \theta_0$ ). Si se tiene una diferencia de potencial  $V_0$  entre las placas conductoras, determine las distintas densidades de carga que aparecen en la geometría.*
- 2.4 *El espacio entre dos esferas concéntricas conductoras (con cargas  $Q$  y  $-Q$  y radios  $a$  y  $b$  respectivamente), está lleno con dos materiales dieléctricos, caracterizados por  $\epsilon_1$  y  $\epsilon_2$ , separados por un plano ecuatorial. Determinar la diferencia de potencial entre ambas esferas.*
- 2.5 *Los aislantes pierden su calidad de tales cuando son sometidos a los efectos de un campo eléctrico que sobrepasa una magnitud crítica  $E_R$  (campo de ruptura). Se desea construir un cable coaxial constituido por un cable*

*cilíndrico de radio interno  $a = 3[\text{mm}]$ , un cable externo (cilindro hueco de radio interior  $b = 5[\text{mm}]$ ) y, entre ellos, en forma concéntrica se desea poner dos materiales caracterizados por  $\epsilon_1 = 3\epsilon_0$  (interno) y  $\epsilon_2 = 2\epsilon_0$  (externo). Se sabe que  $E_R = 24000[\text{Volt/metro}]$  para ambos materiales. Determine el valor óptimo del radio de la superficie interfacial entre ambos dieléctricos para que la diferencia de potencial entre los conductores pueda ser la mayor posible sin que se produzca ruptura. (RESPUESTA: 4.5mm)*

- 2.6 *Considere un sistema de simetría cilíndrica compuesto de un alambre rectilíneo infinito con densidad de carga  $\lambda_0$  uniforme rodeado de un cilindro de radio  $a$  de material dieléctrico con constante dieléctrica  $\epsilon_a$ , a su vez rodeado de un cilindro conductor de radio exterior  $c$  el cual, finalmente, está rodeado de un cilindro dieléctrico de radio exterior  $b$  y de constante dieléctrica  $\epsilon_b$ . El cilindro conductor está cargado; su carga es  $\lambda_1$  por unidad de longitud. Determine el campo eléctrico en todas partes y la densidad de carga total en las tres interfaces.*
- 2.7 *Se va a contruir un condensador en base a dos conductores con geometría dada. El espacio entre los dos conductores puede ser rellenado con cualquiera de tres materiales aislantes de constantes dieléctricas  $\epsilon_A = 2,15\epsilon_0$ ,  $\epsilon_B = 6,5\epsilon_0$ ,  $\epsilon_C = 21,5\epsilon_0$  respectivamente. Todos estos materiales pierden su capacidad aislante si el campo eléctrico a través de ellos sobrepasa, en algún punto, una misma magnitud crítica  $E_0$ . ¿Cuál de los materiales (A, B o C) debe escogerse para que este condensador pueda almacenar la mayor energía posible? ¿Cuál es el cociente  $U_C/U_A$  entre la energía que puede almacenar el condensador con el material C y con el material A? Haga un análisis detallado del problema.*
- 2.8 *Se tiene un condensador formado por dos superficies conductoras cilíndricas concéntricas de altura  $h$  y de radios  $a$  y  $b$  respectivamente,  $a < b$ . El espacio entre estos dos conductores está dividido en dos por un plano que corta verticalmente al cilindro con un plano que pasa por el eje. Estos espacios están rellenos con materiales dieléctricos con constantes  $\epsilon_1$  y  $\epsilon_2$ . Calcule la capacidad de este condensador. Los datos son los dos  $\epsilon_k$ , los dos radios y la altura  $h$ . Desprecie efectos de borde en los extremos superior e inferior ( $h \gg b \gg b - a$ ).*



# Capítulo 3

## Corrientes continuas

### 3.1. Generalidades sobre corrientes

En conductores se da el fenómeno de corrientes de carga si existe una fuente que pueda mantener un campo eléctrico dentro de un conductor y provea permanentemente de cargas al sistema. Las corrientes eléctricas se caracterizan macroscópicamente por la intensidad de *corriente* eléctrica,

$$I = \frac{dQ(t)}{dt}. \quad (3.1.1)$$

Como ya se ha comentado en el capítulo anterior, algunos materiales tienen la propiedad de ser conductores porque parte de las cargas que constituyen ese material puede desplazarse ampliamente por él.

Esto no significa que un material conductor por el cual circula una corriente tenga que estar cargado. Lo más típico es que un conductor, con o sin corriente circulando por él, esté neutro. Más aún, su densidad de cargas  $\rho(\vec{r}, t)$  puede ser nula. Esto es posible, porque junto a las cargas de conducción (típicamente electrones, pero pueden ser iones en el caso de soluciones salinas) hay cargas del signo opuesto que no tienen movilidad (cargas localizadas). Si se tiene un conductor con densidad de carga nula en todas partes, significa que en cada elemento de volumen hay tantas cargas de conducción, que definen un  $\rho_C$  no nulo, como cargas localizadas (no participan en la conducción).

Microscópicamente la corriente eléctrica puede ser descrita como un flujo de



Figura 3.1: Interesan las cargas que están en un paralelepípedo de sección transversal  $dS$  y arista  $v dt$ .

cargas debido a una densidad  $\rho(\vec{r}, t)$  y debido a la velocidad  $\vec{v}(\vec{r}, t)$  que tiene el flujo de esas cargas en cada punto y en cada instante. La cantidad de carga que atraviesa un elemento de superficie  $d\vec{S}$  durante un intervalo pequeño  $dt$  es la carga  $d^3Q$  contenida en un volumen de ancho  $\vec{v}(\vec{r}, t) dt$  y sección  $d\vec{S}$

$$d^3Q = \rho(\vec{r}, t) \vec{v}(\vec{r}, t) dt \cdot d\vec{S} \quad (3.1.2)$$

en torno a un punto  $\vec{r}$  en el instante  $t$ . La *densidad de corriente*  $\vec{J}$ , esto es, la carga que atraviesa por unidad de sección transversal y por unidad de tiempo se define como

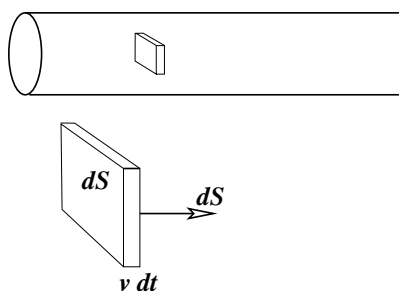
$$\vec{J}(\vec{r}, t) = \lim_{\delta V \rightarrow 0} \frac{1}{\delta V} \sum_a q_a \vec{v}_a \quad (3.1.3)$$

cantidad que suele abreviarse como  $\rho(\vec{r}, t) \vec{v}(\vec{r}, t)$  pero la suma en (3.1.3) es sobre *todas* las cargas que hay en ese pequeño volumen y, sin embargo, como las cargas localizadas tienen velocidad promedio nula —ya que solo se mueven en torno a su localización— se concluye que solo contribuyen las cargas de conducción.

La corriente que atraviesa una superficie  $S$  finita arbitraria es,

$$I = \int_S \vec{J}(\vec{r}, t) \cdot d\vec{S}. \quad (3.1.4)$$

En esta expresión el signo del elemento de superficie es arbitrario, lo que hace que el signo de la corriente  $I$  sea convencional. El significado físico, sin embargo, no tiene ambigüedad. En efecto, dada una función  $\vec{J}$  definida sobre una sección  $S$  de un conductor, la integral (3.1.4) representa la cantidad de cargas positivas por unidad de tiempo que atraviesan esa sección en la dirección en que apunta  $d\vec{S}$ .

Si la integral resulta negativa, significa que las cargas positivas están atravesando en el sentido opuesto al  $d\vec{S}$  escogido.

Si se tiene una superficie cerrada y existe movimiento de cargas a través de ella, la carga total encerrada depende, en general, del tiempo,

$$Q_{\mathcal{V}}(t) = \int_{\mathcal{V}} \rho(\vec{r}, t) d\mathcal{V}. \quad (3.1.5)$$

Si se toma la derivada de esta ecuación con respecto al tiempo, al lado izquierdo se tiene la derivada de la carga total, derivada que obviamente es positiva si  $Q_{\mathcal{V}}$  está aumentando de valor. La derivada representa a la cantidad neta de carga positiva que está ingresando al volumen por unidad de tiempo. Tal cantidad es lo que se ha denominado *corriente* en (3.1.1).

La carga que ingresa también puede ser descrita por medio de la densidad de corriente  $\vec{J}$  haciendo uso de (3.1.4). Para describir la corriente que ingresa como una cantidad positiva (y usar los mismos signos que en el párrafo anterior), es necesario integrar  $-\vec{J} \cdot d\vec{S}$ , ya que el elemento de superficie cerrada apunta *hacia afuera*. Por lo tanto se debe escribir la igualdad

$$\begin{aligned} \int_{\mathcal{V}} \frac{\partial \rho}{\partial t} d\mathcal{V} &= -\oint_{\partial \mathcal{V}} \vec{J} \cdot d\vec{S} \\ &= -\int_{\mathcal{V}} \nabla \cdot \vec{J} d\mathcal{V}. \end{aligned}$$

Puesto que esta igualdad vale para cualquier volumen, debe satisfacerse la llamada *ley de continuidad*,

$$\nabla \cdot \vec{J} + \frac{\partial \rho}{\partial t} = 0. \quad (3.1.6)$$

Esta última ecuación establece que si la densidad de carga está variando en un punto, la divergencia de la densidad de corriente es no nula. Ella expresa que la carga eléctrica es una cantidad conservada, en el sentido que al disminuir en una región aumenta en otra.

En este capítulo no se hablará explícitamente de la polarizabilidad de un conductor, sin embargo este fenómeno está presente aun cuando a menudo representa un efecto despreciable. Si el vector de polarización  $\vec{P}$  esta cambiando en el tiempo, en general la densidad de cargas de polarización  $\rho_p$  depende del tiempo. Sea  $\mathcal{V}$  un volumen arbitrario y  $Q_p(t)$  la carga de polarización dentro de él. Razonando en igual forma como se hizo para obtener (3.1.6), la derivada de  $Q_p$  con

respecto al tiempo puede expresarse tanto en la forma  $-\oint \vec{J}_P \cdot d\vec{S}$  como también en la forma

$$\begin{aligned} \frac{dQ_P}{dt} &= \frac{d}{dt} \int \rho_P d\mathcal{V} \\ &= -\frac{d}{dt} \int \nabla \cdot \vec{P} d\mathcal{V} \\ &= -\oint \frac{\partial \vec{P}}{\partial t} \cdot d\vec{S} \end{aligned} \quad (3.1.7)$$

Puesto que  $\mathcal{V}$  es un volumen arbitrario se puede hacer la identificación

$$\vec{J}_P = \frac{\partial \vec{P}}{\partial t}. \quad (3.1.8)$$

**Algunas aclaraciones.** Se ha hablado de las cargas que se mueven en un conductor. Antes se ha hablado de *cargas libres* y de *cargas de polarización*. Aquí se tratará de señalar el papel que juegan estos distintos tipos de carga.

Un conductor tiene *cargas de conducción*, que son las que dan origen a la densidad de carga que se usa cuando se define  $\vec{J}$  en (3.1.3). Estas cargas de conducción en un metal son electrones, son negativas. La densidad de cargas de conducción es una característica del material.

Hay materiales cuya conductividad es despreciable y que son llamados *aislantes*. Normalmente se supondrá que su conductividad es nula. Los aislantes reales, sin embargo, tienen una conductividad que no es estrictamente nula.

Puesto que al estudiar corrientes normalmente se trabaja con conductores neutros, necesariamente junto a estas cargas de conducción hay cargas positivas, los iones cristalográficos. La suma de las cargas de conducción y las cargas de los iones debe dar globalmente cero si el conductor está descargado.

Los centros localizados a nivel molecular están formados por cargas positivas que tienen relativamente poco movimiento y electrones *ligados*, es decir, no se trasladan como los electrones de conducción. Sin embargo el movimiento de estos electrones ligados en torno a los centros cristalográficos significa la presencia de corrientes eléctricas locales en la materia que, si bien no aportan al valor de la corriente macroscópica, sí tienen implicaciones magnéticas. De aquí que también puede ser de interés en ciertos casos considerar las *corrientes de polarización* mencionadas en (3.1.8).

En ocasiones es útil considerar *corrientes de superficie*. Estas son corrientes bidimensionales y se definen a partir de densidades superficiales de corriente  $\vec{K}(\vec{r}) = \sigma(\vec{r})\vec{v}(\vec{r})$  —ver la figura 3.2— como el flujo a través de una línea  $\Gamma$  que corta la superficie en cuestión, como

$$I_{\Gamma} = \int_{\Gamma} \vec{K}(\vec{r}) \times \hat{n} \cdot d\vec{r} \quad (3.1.9)$$

y  $\Gamma$  es una sección (unidimensional) de la superficie por la que fluye  $\vec{K}$ , y  $\hat{n}$  es la normal a la superficie en el punto  $\vec{r}$ .



Figura 3.2: La corriente de superficie se define como la cantidad de carga que corta una sección  $\Gamma$  de la superficie.  $\Gamma$  es una curva.

Como toda corriente,  $\vec{K}$  tiene un signo que depende del signo convencional de la normal  $\hat{n}$  y del signo con que se recorre el camino transversal  $\Gamma$ .

## 3.2. Corrientes continuas y ley de Ohm

### 3.2.1. Primera ley de Kirchhoff

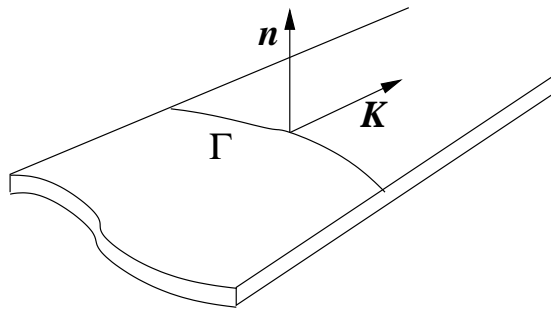
En el caso de *corrientes continuas* se debe considerar un *régimen estacionario* para el cual se cumple que

$$\begin{aligned} \rho &= \rho(\vec{r}) \\ \nabla \times \vec{E}(\vec{r}) &= 0 \\ \nabla \cdot \vec{J}(\vec{r}) &= 0. \end{aligned} \quad (3.2.1)$$

La condición de rotor nulo del campo eléctrico continúa siendo válida en el caso de corrientes continuas. Esto permite seguir usando la noción de potencial eléctrico en el mismo sentido que se utilizó en electrostática. La relación  $\nabla \times \vec{E} = 0$  es equivalente a  $\oint \vec{E} \cdot d\vec{r} = 0$ .

En régimen estacionario el balance de corriente que entra y sale de cualquier nodo de un circuito suma cero. Para verlo basta con tomar un volumen rodeando al nodo de modo que su superficie corte a los conductores en secciones arbitrarias como en la figura 3.3. Al hacer una integral de la divergencia —que es nula debido a (3.2.1)— se obtiene

$$\begin{aligned} 0 &= \int_{\mathcal{V}} \nabla \cdot \vec{J} \, d\mathcal{V} \\ &= \oint_{\partial\mathcal{V}} \vec{J} \cdot d\vec{S} \\ &= \sum_k I_k. \end{aligned} \quad (3.2.2)$$



Figura 3.3: Las corrientes  $I_k$  sobre varios conductores que convergen a un nodo común suman cero.

A esta última relación se la conoce como *primera ley de Kirchhoff* y será utilizada más adelante.

## 3.2.2. Ley de Ohm

### 3.2.2.1. Argumento intuitivo sobre conductividad eléctrica.

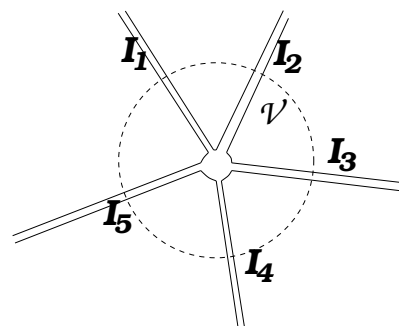
Cuando existe una diferencia de potencial  $V$  fija entre los extremos de un hilo conductor, hay una corriente  $I$  constante en el tiempo. Ella se debe al campo eléctrico que aparece *dentro del conductor*, el cual también es constante en el tiempo. La presencia de este campo implica que sobre cada carga  $q$  de conducción existe permanentemente una fuerza  $\vec{F} = q\vec{E}$ . A primera vista puede resultar paradójico que haya una corriente constante si hay una fuerza permanente sobre las cargas, ya que tal fuerza debiera dar un movimiento constantemente acelerado. Lo que ocurre es que las cargas  $q$  avanzan intercambiando momento lineal y energía con los átomos, lo que tiene un efecto neto semejante a la viscosidad. Un cuadro sencillo que ayuda a la intuición es imaginarse que los electrones

van chocando con los átomos. En fluidos, en efecto, la viscosidad misma es un efecto promedio de colisiones entre las moléculas que conforman el fluido. Si  $\tau$  es el tiempo promedio entre cada choque de una carga  $q$  particular, la velocidad final —justo previa al próximo choque— es  $\tau qE/m$ . La velocidad media con que avanzan las cargas es justo la mitad de eso,  $v = q\tau E/2m$ . Por otro lado, puede tomarse como valor de la densidad de corriente  $J = \rho v$ , ver (3.1.3), lo que permite eliminar  $v$  y obtener que  $J = (\rho q\tau/2m)E$ . Este sencillo cuadro permite además comprender que el paso de una corriente eléctrica calienta a un conductor ya que los múltiples choques aumentan la energía de vibración de los átomos del material. Aun cuando la descripción anterior es somera, debiera dar una idea del fenómeno de la resistencia eléctrica.

Mucho antes de que se supiera de la existencia de átomos y electrones, Ohm estableció la ley experimental que lleva su nombre, y que hoy se escribe

$$\vec{J}(\vec{r}) = g\vec{E}(\vec{r}), \quad (3.2.3)$$

donde  $g$  es la *conductividad* del medio. Su recíproco,  $\eta = 1/g$  es lo que se llama *resistividad* del medio que se trate.

En un circuito eléctrico normalmente existen baterías u otras fuentes de poder que entregan la energía a través de crear una diferencia de potencial y por lo tanto un campo eléctrico.

El campo eléctrico normalmente tiene un valor no trivial en una amplia zona del espacio, pero la conductividad  $g$  es no nula solamente en los conductores, por lo que al estudiar corrientes solo interesa el campo eléctrico, o la diferencia de potencial, entre puntos de un conductor.

Si se tiene un hilo conductor homogéneo de largo  $\ell$  al que se le aplica una diferencia de potencial  $V$  entre sus extremos, el campo eléctrico en su interior es aproximadamente

$$\vec{E} \approx \frac{V}{\ell} \hat{k} \quad (3.2.4)$$

y la corriente por él es

$$I = \int \vec{J} \cdot d\vec{S} = g \int \vec{E} \cdot d\vec{S} \approx \frac{gVA}{\ell}, \quad (3.2.5)$$

donde  $A$  es la sección del hilo conductor.

En general se define la *resistencia* eléctrica  $R$  de un conductor a través de la Ley de Ohm,

$$V = RI \quad (3.2.6)$$

material	$\eta$ [Ohm metro]
Plata	$1,59 \times 10^{-8}$
Cobre	$1,67 \times 10^{-8}$
Oro	$2,35 \times 10^{-8}$
Aluminio	$2,65 \times 10^{-8}$
Hierro	$9,71 \times 10^{-8}$
Mercurio	$95,8 \times 10^{-8}$
Carbono	$3,5 \times 10^{-5}$
Germanio	$4,6 \times 10^{-1}$
Silicio	$6,2 \times 10^2$
Vidrio	de $10^{10}$ a $10^{14}$
Azufre	$10^{15}$
Parafina	$10^{17}$
Quarzo	$7,5 \times 10^{17}$
Teflón	de $10^{22}$ a $10^{24}$

Cuadro 3.1: Resistividad de algunos materiales a 20°C.

por lo cual, en el ejemplo anterior, se ve que la resistencia de un hilo es

$$R = \frac{\ell}{Ag} \left[ \text{Ohm} = \frac{\text{Volt}}{\text{Ampère}} \right]. \quad (3.2.7)$$

La resistencia de un hilo conductor aumenta con su largo, disminuye si la sección es mayor y es inversamente proporcional a la conductividad  $g$  del material del cual está hecho el hilo. Cuando el conductor es de forma más irregular la expresión del campo eléctrico puede ser muy complicada, pero siempre se puede usar (3.2.6).

A continuación se dará un argumento de carácter general para ver (3.2.6) a partir de (3.2.3). Se argumentará que el cociente  $R = V/I$  entre la diferencia de potencial  $V = V_A - V_B$  aplicada entre los extremos A, B de un conductor y la corriente que pasa por él no depende de  $V$ . Para ver esto se debe recordar que el potencial dentro del conductor se obtiene resolviendo la ecuación de Laplace para  $V(\vec{r})$  usando como condiciones de borde que  $V$  en un extremo vale  $V_A$  y en el otro vale  $V_B$ . Esta función  $V$  determina al campo eléctrico  $\vec{E} = -\nabla V$ , que a su vez determina la densidad de corriente  $\vec{J}(\vec{r}) = g \vec{E}(\vec{r})$  que determina la corriente. Si se aplicara una diferencia de potencial diferente,  $\lambda V$ , el campo



eléctrico sería  $\lambda \vec{E}(\vec{r})$  y finalmente la corriente total sería  $\lambda I$ , de modo que el nuevo cociente sería  $\lambda V / \lambda I = V/I$ . Es decir, el cociente no cambia porque se aplica una diferencia de potencial diferente. La resistencia es una propiedad intrínseca de la conexión A B del conductor que se trate.

Más sencillo aún es observar que la resistencia es

$$R = \frac{\int \vec{E} \cdot d\vec{r}}{g \int \vec{E} \cdot d\vec{S}} \quad (3.2.8)$$

y por lo tanto al cambiar  $\vec{E} \rightarrow \lambda \vec{E}$  no cambia el valor de R.

### 3.2.2.2. Visión microscópica de la corriente

En lo que sigue se trata de dar una expresión formal a las razones físicas que se dieron en §3.2.2.1.

Al aplicar una diferencia de potencial en un conductor, el campo arrastra a las cargas de conducción por medio de la fuerza  $q\vec{E}$ , produciendo una corriente. Estas cargas, sin embargo, no se mueven aceleradamente debido a que sufren múltiples choques con los centros moleculares que no pueden desplazarse. El efecto de estas colisiones es el de una viscosidad efectiva, por lo que la ecuación del movimiento medio de las cargas de conducción es

$$m \frac{d\vec{v}}{dt} = q\vec{E} - \eta\vec{v} \quad (3.2.9)$$

donde  $\eta$  es el coeficiente de viscosidad que resulta de los múltiples choques. La solución general de esta ecuación es

$$\vec{v} = \vec{v}_0 + \vec{v}_1 e^{-\eta t/m} \quad \text{donde} \quad \vec{v}_0 = \frac{q}{\eta} \vec{E} \quad (3.2.10)$$

que a tiempo infinito tiende a la velocidad constante  $\vec{v}_0$ . Si se quiere suponer que en el instante cero las partículas tenían velocidad cero, entonces se debe poner  $\vec{v}_1 = -\vec{v}_0$ . Pero no se necesitan tiempos infinitos. Para tiempos pocas veces mayores que

$$\tau \equiv \frac{m}{\eta} \quad (3.2.11)$$

la carga ya tiene una velocidad muy cercana a  $\vec{v}_0$ . Para conductores metálicos usuales a temperatura ambiente este tiempo  $\tau$  de relajación es del orden de  $10^{-14}$

segundos, por lo que se puede decir que un conductor al que se le aplica una diferencia de potencial alcanza en forma *prácticamente* instantánea su estado de régimen y las cargas migran con velocidad

$$\vec{v}_0 = \frac{q\tau}{m} \vec{E}. \quad (3.2.12)$$

Esta velocidad —típicamente es del orden de pocos milímetros por segundo— es muchos órdenes de magnitud menor a la velocidad que los electrones tienen entre choque y choque, llamada la *velocidad térmica* de los electrones.

Si se vuelve a mirar la definición (3.1.3) se verá que, suponiendo que todas las cargas que se mueven valen  $q$  y todas las velocidades son  $\vec{v}_0$ , se obtiene que en un volumen pequeño  $\mathcal{V}$  tal expresión se puede escribir en la forma

$$\vec{J} = \frac{Nq}{\mathcal{V}} \vec{v}_0 = \frac{Nq^2\tau}{m\mathcal{V}} \vec{E},$$

donde  $N$  es el número de cargas de conducción dentro del volumen  $\mathcal{V}$ . Esta última expresión arroja una expresión microscópica para la conductividad

$$g = \frac{Nq^2\tau}{m\mathcal{V}}. \quad (3.2.13)$$

La conductividad tiene que ver con la densidad de cargas de conducción  $N/\mathcal{V}$  y con el tiempo de relajación  $\tau$ , dado en (3.2.11).

### 3.2.3. Las ecuaciones y sus condiciones de borde

#### 3.2.3.1. Ecuaciones que rigen el flujo continuo

$$\text{a) } \vec{E} = -\nabla V, \quad \text{b) } \vec{J} = g\vec{E}, \quad \text{y} \quad \text{c) } \nabla \cdot \vec{J} = 0.$$

Para el caso de conductores homogéneos ( $g = \text{uniforme}$ ), las ecuaciones anteriores permiten deducir que

$$\text{d) } \nabla^2 V = 0.$$

e)  $V$  es continuo en todos los puntos donde el campo eléctrico es finito;

f) en las superficies de contacto con la fuente (electrodos) se tiene  $V = \text{constante}$ , lo que muestra, de (a) y (b), que  $\vec{J}$  nace perpendicular a los electrodos y se puede calcular la corriente  $I$ ,

$$\text{g) } I = \int \vec{J} \cdot d\vec{S}.$$

### 3.2.3.2. Condiciones de borde en la interfaz entre dos medios

Tal como en el estudio de condiciones de borde con dieléctricos, se deduce la continuidad de la componente tangencial del campo eléctrico

$$E_{1t} = E_{2t}, \quad (3.2.14)$$

que también es

$$g_2 J_{1t} = g_1 J_{2t} \quad (3.2.15)$$

que implica que hay puntos en estas superficies en los cuales rotor de la densidad de corriente es no nulo:  $\nabla \times \vec{J} \neq 0$ .

Para estudiar las componentes normales se considera una densidad de corriente  $\vec{J}$  que fluye cruzando una superficie de contacto entre conductores de distinta conductividad  $g$ . Si se hace una integral de la divergencia (nula) de  $\vec{J}$  en el volumen de un cilindro infinitesimal con eje normal a la superficie,  $\int \nabla \cdot \vec{J} dV$ , se obtiene inmediatamente que

$$J_{1n} = J_{2n}, \quad (3.2.16)$$

y por lo tanto

$$g_1 E_{1n} = g_2 E_{2n}. \quad (3.2.17)$$

De las condiciones de borde recién descritas se puede obtener varias consecuencias sencillas.

- Si la conductividad del medio 2 es nula (2 es aislante) se tiene  $\vec{J}_2 = 0$ . De (3.2.16) se obtiene que  $J_{1n} = 0$ , es decir,  $\vec{J}_1$  muy cerca de la interfaz es paralela (tangencial) a la interfaz.

- En la situación de la Figura 3.4, si se dibuja un pequeño cilindro, de sección  $A$ , de manto perpendicular a la interfaz entre dos conductores 1 y 2 de constantes dieléctricas y conductividades  $(\epsilon_1, g_1)$  y  $(\epsilon_2, g_2)$  respectivamente, se debe tener que



Figura 3.4: Corriente que pasa de un medio "1" a un medio "2" provoca que aparezca una densidad de carga en la superficie común.

$$\oint_{\partial V} \vec{D} \cdot d\vec{S} = Q_\ell(V) = A \sigma_\ell.$$

El valor de esta integral proviene solo de la contribución de las "tapas" e implica

$$D_{2n} - D_{1n} = \sigma_\ell$$

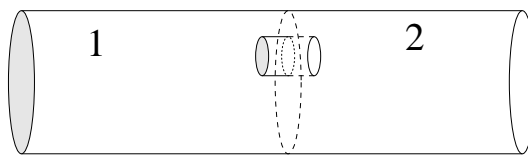
que ya había sido vista en (1.11.4). Esta relación puede ser reescrita como  $\varepsilon_2 E_{2n} - \varepsilon_1 E_{1n} = \sigma_\ell$  y también en la forma

$$\left( \frac{\varepsilon_2}{g_2} - \frac{\varepsilon_1}{g_1} \right) J_n = \sigma_\ell, \quad (3.2.18)$$

donde  $J_n$  es la componente normal de la densidad de corriente, proyectada sobre la normal  $\hat{n}$  que apunta del medio 1 al medio 2. La conclusión es que el paso de corriente de un medio conductor a otro produce una densidad de carga superficial dada por (3.2.18).

En un condensador de capacidad  $C$  cuyo medio dieléctrico es imperfecto ya que tiene conductividad  $g$  además de una constante dieléctrica  $\varepsilon$ , se puede ver que el producto entre su capacidad y su resistencia  $R$  es

$$RC = \frac{\varepsilon}{g}.$$

Para demostrarlo se nota que

$$C = \frac{Q}{V} = \frac{\int \vec{D} \cdot d\vec{S}}{\int \vec{E} \cdot d\vec{r}} = \frac{\varepsilon \int \vec{E} \cdot d\vec{S}}{\int \vec{E} \cdot d\vec{r}},$$

donde la integral que reemplazó a  $Q$  es la integral de superficie de  $\sigma_\ell$  en la cara del conductor positivo de los dos conductores enfrentados y

$$R = \frac{V}{I} = \frac{\int \vec{E} \cdot d\vec{r}}{\int \vec{J} \cdot d\vec{S}} = \frac{\int \vec{E} \cdot d\vec{r}}{g \int \vec{E} \cdot d\vec{S}}.$$

### 3.2.4. Las dos leyes de Kirchhoff

Un circuito puede pensarse como una malla de resistencias, baterías, condensadores, etc., unidos por conductores *perfectos*.

Se llama *nodo* de un circuito a un punto al que convergen más de dos conductores. Si por estos conductores vienen corrientes  $I_k$  hacia un nodo, entonces, en régimen estacionario, se debe cumplir que

$$\sum_k I_k = 0 \quad (3.2.19)$$



Figura 3.5: Se integra sobre una superficie muy cercana a una de las placas del condensador plano.

relación que se conoce como la primera ley de Kirchhoff y se comentó con más detalle al obtener (3.2.2).

Se dice que dos nodos son consecutivos si existe un camino por el circuito que los une sin pasar por otro nodo. Cada camino entre dos nodos consecutivos se llama *rama*.

Normalmente en un circuito es posible definir un camino que parte y termina en un cierto nodo  $A$  sin que se pase dos veces por la misma rama. Tal camino se llama *cerrado*.

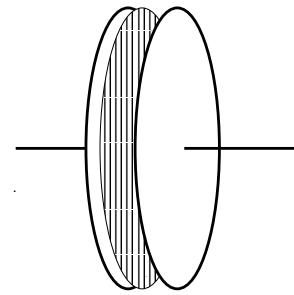
Dado un circuito siempre es posible determinar la corriente que pasa por cada rama y la caída de potencial que hay en ella resolviendo un sistema lineal acoplado de ecuaciones para las corrientes. Para resolver este problema se debe escoger tantos caminos cerrados como sea necesario. A cada camino cerrado se le asocia arbitrariamente un sentido de circulación y a cada rama del circuito se le asigna una corriente incógnita con un sentido también arbitrario.

La segunda ley de Kirchhoff da la relación matemática que debe escribirse por cada camino cerrado —y proviene de la condición de irrotacionalidad,(3.2.1))  $\oint \vec{E} \cdot d\vec{r} = 0$  —, y se define como sigue:

- a) La caída de potencial en cada resistencia  $R$  por la que pasa una corriente  $I$  (incógnita) cuyo signo coincide con el sentido de circulación del camino cerrado, es  $+RI$ , de lo contrario es  $-RI$ .
- b) Si los polos de una batería son recorridos de positivo a negativo por el sentido de circulación, se tiene una caída  $+\mathcal{E}$ .
- c) La suma de las caídas de potencias en cada rama del camino cerrado debe ser cero.

## 3.3. Fuerza electromotriz y efecto Joule

### 3.3.1. La fem

Una *fuerza de potencial* es un dispositivo que crea entre sus contactos  $A$ ,  $B$  una diferencia de potencial. Los ejemplos más típicos son las baterías y los dínamos. A estas fuentes se les asocia (a) una resistencia interna  $R_i$  y (b) una *fuerza electromotriz* o *fem*. (que se mide en *Volts*), la que produce una discontinuidad

en el campo eléctrico. La *fem* representa una diferencia de potencial intrínseco de la fuente y se designa con el símbolo  $\mathcal{E}$ .

Si se mide la diferencia de potencial  $V = V_A - V_B$  (positiva por definición) entre los contactos de una fuente y no hay corriente circulando a través de ella, el resultado es  $\mathcal{E}$ . En cambio hay una corriente  $I$  si los contactos  $A$ ,  $B$  se conectan a una resistencia  $R$ . La caída de potencial  $V$  en  $R$  en tal caso es

$$V = RI = V_A - V_B > 0. \quad (3.3.1)$$

Pero también puede pensarse que existe una diferencia de potencial  $\mathcal{E}$  y dos resistencias en serie,

$$\mathcal{E} = (R + R_i)I \quad (3.3.2)$$

que se combina con la relación previa y da,

$$V = \mathcal{E} - R_i I. \quad (3.3.3)$$

### 3.3.2. Potencia y efecto Joule

El transporte de cargas a través de una resistencia significa trabajo y por tanto pérdida de energía del sistema batería-resistencia. Si en un lapso  $\Delta t$  una carga  $\Delta q$  va de  $A$  a  $B$ ,

$$\Delta q = I\Delta t \quad (3.3.4)$$

la energía inicial asociada a  $\Delta q$  es  $U_{ini} = V_A \Delta q$  y la energía final es  $U_{fin} = V_B \Delta q$ .

Esta producción de calor debida al paso de una corriente se denomina *efecto Joule*.

La energía que el sistema pierde en la resistencia  $R$  por este efecto es disipada como calor. Si  $P$  es la potencia disipada en  $R$  (energía disipada por unidad de tiempo), la energía inicial de  $\Delta q$  es

$$U_{ini} = V_A \Delta q = V_B \Delta q + P\Delta t, \quad (3.3.5)$$



Figura 3.6: Una batería tiene asociada una fuerza electromotriz y una resistencia interna.



Figura 3.7: Batería conectada a una resistencia  $R$ .

y la expresión para la potencia disipada se reduce a

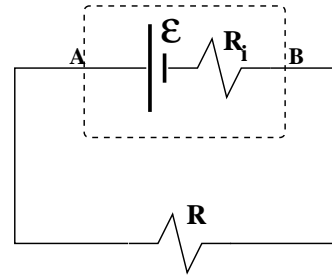
$$P = VI = RI^2 = \frac{V^2}{R} \left[ \text{Watt} = \frac{\text{Joule}}{\text{seg}} \right]. \quad (3.3.6)$$

**EJERCICIO 3.3-1.** *Demostrar que un circuito formado por una batería y una resistencia  $R$  entrega el máximo de potencia a  $R$  cuando  $R = R_i$ .*

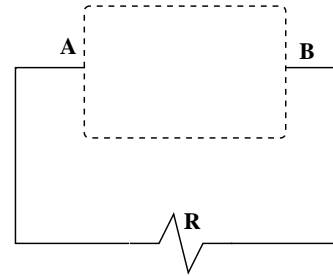
En lo que sigue se estudia el efecto Joule desde un punto de vista local. Se toma un elemento de volumen en la forma que se indica en la Figura 3.8,  $d\mathcal{V}$  con cuatro aristas paralelas a la densidad de corriente  $\vec{J}(\vec{r})$ . La diferencia de potencial entre las caras opuestas es  $dV = \vec{E} \cdot d\vec{r}$ , mientras que la corriente que pasa por esas caras es  $dI = \vec{J} \cdot d\vec{S}$ . De aquí que la potencia que se disipa en  $d\mathcal{V}$  es



Figura 3.8: Se escoge elementos de volumen compuestos por  $d\vec{S}$  y  $d\vec{r}$ ; el último paralelo a la densidad de corriente  $\vec{J}$ .

$$dP = dV dI = \vec{J} \cdot d\vec{S} \vec{E} \cdot d\vec{r}. \quad (3.3.7)$$

Pero como el elemento de camino  $d\vec{r}$  es paralelo a  $\vec{J}$ , por elección del elemento de volumen, el lugar de estos dos vectores puede ser intercambiado en la expresión anterior,

$$dP = \vec{E} \cdot \vec{J} d\vec{r} \cdot d\vec{S} \quad (3.3.8)$$

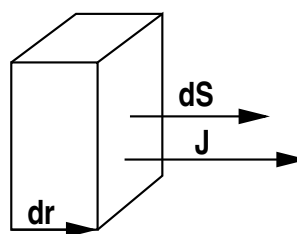
pero  $d\vec{r} \cdot d\vec{S}$  es el elemento de volumen  $d\mathcal{V}$  sobre el cual se integra, obteniéndose,

$$P = \int_{\mathcal{V}} \vec{J} \cdot \vec{E} d\mathcal{V}. \quad (3.3.9)$$

Esta es la expresión general de la potencia disipada. La expresión (3.3.6) en cambio, tiene sentido solo en los casos particulares cuando existe una única diferencia de potencial en el problema.

En la deducción anterior se hizo el intercambio de posición de dos vectores:

$$d\vec{r} \longleftrightarrow \vec{J}. \quad (3.3.10)$$

### 3.4. Semiconductores

La velocidad de desplazamiento de los electrones —carga  $q$  y masa  $m$ — en un conductor en presencia de un campo eléctrico de magnitud  $E$  es  $v = \tau q E / 2m$ , donde  $\tau$  es el tiempo promedio entre choque y choque que sufren los electrones. En una descripción cuántica del fenómeno de conducción se ve que esos choques se deben a las imperfecciones de la estructura cristalina de los conductores. En efecto, la física cuántica establece que si un cristal es perfecto, su resistividad es nula. Para metales como plata, cobre, oro y otros la resistividad a  $20^\circ\text{C}$  es de alrededor de  $10^{-8}$  Ohm/metro, para silicio es  $6.2 \cdot 10^{-2}$  Ohm/metro, para el azufre es  $10^{15}$  Ohm/metro etc. Ver la Tabla 3.1.

Las imperfecciones son de dos tipos: (a) los átomos que constituyen el cristal siempre vibran, debido a la temperatura del material, de modo que no están en un orden perfecto, causando choques; (b) el material puede no ser perfectamente cristalino debido a que es una mezcla de átomos que no pueden formar una estructura cristalina perfecta.

Un ejemplo del caso (a) es cobre puro. La conductividad del cobre al bajar su temperatura de  $300^\circ\text{K}$  a  $4^\circ\text{K}$  aumenta entre 50 y 100 veces. Un ejemplo del caso (b) es el bronce (aleación de cobre y zinc) para el cual con el mismo descenso de temperatura la conductividad aumenta apenas unas cuatro veces.

Para comprender mejor el fenómeno de conducción es necesario tener presentes ingredientes propios de la física cuántica. Así como un átomo aislado tiene niveles aislados de energía, los cristales tienen *bandas de energía*. Estrictamente esas bandas no corresponden a un continuo de valores posibles para la energía, sino a un gran conjunto de energías discretas muy cercanas entre sí. Entre estas bandas hay brechas prohibidas. Un electrón en el cristal solo puede tener una energía correspondiente a una que esté dentro de alguna de las bandas de energía, jamás a un valor de la energía que esté en una de las brechas. Además el *principio de exclusión de Pauli*, el que establece que tan solo dos electrones —con sus *spin* opuestos— pueden ocupar un mismo estado cuántico.

La Figura 3.9 muestra cuatro ejemplos de formas en que pueden estar dispuestas las bandas de energía permitida y las brechas prohibidas. Los electrones ocupan las energías más bajas posibles dentro de las bandas de energía. Todos los electrones no pueden estar en la parte más baja posible debido al principio de exclusión de Pauli. Si no hay brecha entre las energías ocupadas y energías permitidas no ocupadas, los electrones pueden desplazarse, teniéndose un conductor.





Figura 3.9: Se muestran diferentes disposiciones de bandas de energía permitidas. Las achuradas en diagonal representan bandas vacías, las cuadriculadas son las que ocupan los electrones. Las zonas blancas son las brechas prohibidas. Los dos primeros esquemas a la izquierda corresponden a conductores, el tercero corresponde a un aislante; el cuarto (brecha muy pequeña) a un tipo de semiconductor. A la extrema derecha se muestra en diagrama de bandas de un semiconductor obtenido de un aislante con impurezas que agregan niveles en la brecha prohibida.

Por el contrario, si existe una brecha importante entre la banda totalmente ocupada y una banda permitida, se tiene un aislante.

Cuando hay una pequeña brecha entre la banda ocupada y una banda vacía, se tiene un tipo de semiconductor. Debido a la excitación que produce la agitación térmica muchos electrones saltan permanentemente a la banda cercana superior, dejando un *estado vacío* en la banda de abajo (huecos). Al aplicar un campo eléctrico esos electrones excitados pueden aumentar levemente su energía y trasladarse, lo que además hace que los huecos, que se comportan con cargas positivas, se muevan en el sentido contrario. Al aumentar la temperatura hay más electrones excitados y la conductividad aumenta, contrario a lo que ocurre con un conductor normal.

El caso representado a la extrema derecha en la Figura 3.9 es el de un semiconductor obtenido a partir de agregar impurezas a un aislante. Se tiene dos tipos de semiconductores.

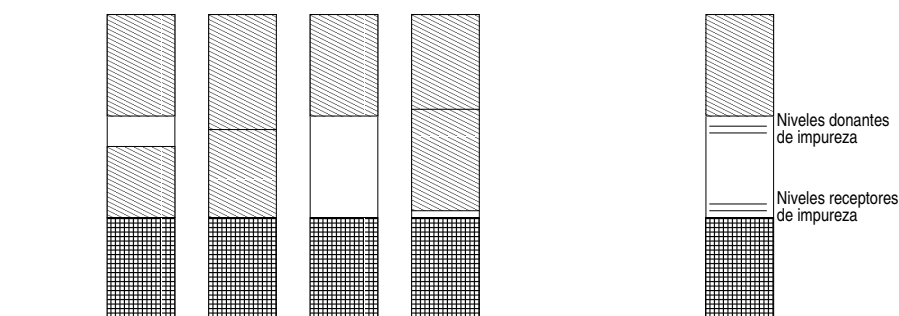
Tipo n Las impurezas agregan electrones en niveles justo debajo de la banda vacía, se les llama *niveles donantes*, porque ellos donan electrones a la banda superior permitiendo que haya conducción de electrones.

Tipo p En este caso las impurezas agregan niveles vacíos justo sobre la banda

llena. Estos niveles aceptan (reciben) electrones de la banda llena, dejando un hueco en la banda inferior, el cual puede moverse como si se tratara de una carga positiva.

### 3.5. Sobre usos de la corriente continua

La corriente continua es empleada en infinidad de aplicaciones y aparatos de bajo voltaje alimentados con baterías que suministran directamente corriente continua. En casos en que se suministra corriente alterna suele procederse en muchos casos a realizar la conversión a corriente continua como en el caso de computadores.

También se está extendiendo el uso de generadores de corriente continua mediante celdas solares, dado el casi nulo impacto medioambiental del uso de la energía solar frente a las soluciones convencionales.

### 3.6. Problemas

- 3.1 Dos trozos de materiales conductores imperfectos ( $\epsilon_1, g_1$  y  $\epsilon_2, g_2$ ) de igual geometría (paralelepípedo rectangular) están unidos por una de sus caras (de área  $A_0$ ). Las respectivas caras opuestas a las caras de contacto son mantenidas con una diferencia de potencial  $V_0$  y la arista perpendicular a estas caras es de largo  $b$  en cada material. Determine la carga libre en la superficie de contacto.
- 3.2 Se tiene dos mantos cilíndricos concéntricos de la misma altura  $h$ , de radios  $a$  y  $b$  que son conductores "perfectos". El espacio entre ellos está lleno con dos materiales caracterizados por sus constantes dieléctricas y conductividades:  $(\epsilon_1, g_1)$  y  $(\epsilon_2, g_2)$  respectivamente. Si se mantiene una diferencia de potencial  $V_0$  entre los conductores determine (a) el campo eléctrico en cada punto en la zona entre los dos conductores perfectos y (b) la resistencia  $R$  del sistema y la potencia  $P$  que se disipa entre los dos cilindros. Desprecie los efectos de los bordes.
- 3.3 Un conductor esférico de radio  $a$  está rodeado por un conductor concéntrico de radio  $b > a$ . El espacio entre los conductores está lleno con un medio

cuya conductividad varía con el radio:  $g = \frac{c}{r}$ . Si la esfera exterior se mantiene a un potencial  $V_0$  y una corriente total  $I$  fluye radialmente entre los conductores determine:

- el potencial eléctrico a una distancia  $r > a$  desde el centro y
- la potencia disipada en el medio.

3.4 Se sabe que la atmósfera tiene una conductividad (causada principalmente por los rayos cósmicos) que depende de la altura de la siguiente manera:

$$g(z) = (3 + 0,5z^2) 10^{-14} \quad [\Omega\text{m}]^{-1} \quad (3.6.1)$$

donde  $z$  es la distancia vertical sobre el suelo. Se ha encontrado además un campo eléctrico vertical, dirigido hacia el suelo, que en la superficie de la Tierra vale:

$$\vec{E} = -100\hat{k} \quad [\text{V/m}] \quad (3.6.2)$$

Suponga el siguiente modelo de la atmósfera: Una capa conductora paralela a la superficie, situada a una distancia de  $15[\text{Km}]$  sobre el suelo; entre esta capa y el suelo se encuentra la atmósfera, con la conductividad y el campo eléctrico indicados más arriba. El radio de la Tierra es  $R_T = 6400[\text{Km}]$ .

(a) Calcule el campo eléctrico y el potencial en la atmósfera, en función de la altura  $z$ . (b) Calcule la corriente total que fluye entre la capa superior conductora y el suelo. (c) Calcule la densidad de carga superficial en la superficie de la Tierra y la densidad de carga en la atmósfera. *Sugerencia: aproveche la condición:  $z \ll R_T$  con lo cual se pueden considerar que las superficies son planas.*

3.5 Entre dos placas paralelas separadas por una distancia  $h$  y mantenidas a una diferencia de potencial  $V_0$  hay un medio líquido con una solución inhomogénea con constante dieléctrica uniforme  $\epsilon$ .

Como efecto de esto el medio entre las placas tiene una conductividad  $g(z)$  que tan solo depende de la distancia  $z$  a la placa inferior:



$$g(z) = \frac{g_0}{1 + (z/h)^2}.$$

Obtenga la densidad de corriente, el campo eléctrico y el desplazamiento. Obtenga también la densidad de carga libre en el líquido.

- 3.6 Se tiene  $N$  baterías, cada una con la misma fuerza electromotriz  $\mathcal{E}$  y la misma resistencia interna  $R_i$ . Ellas pueden ser conectadas todas en serie o bien todas en paralelo y, en ambos casos, el circuito es cerrando con una resistencia  $R$ . Determine las potencias  $P_1$  y  $P_2$  que se disipan en  $R$  en cada uno de los dos casos. Encuentre el valor  $R_1$  de  $R$  que permite obtener el mayor valor para  $P_1$  y encuentre el valor  $R_2$  de  $R$  que permite obtener el mayor valor para  $P_2$ . Determine en cuál de los dos casos la potencia disipada en  $R$  es mayor.

# Capítulo 4

## Magnetostática

### 4.1. Corrientes y campo magnético

La forma más directa de apreciar la existencia de campos magnéticos se relaciona con los imanes. Con ellos se puede atraer trozos de hierro. Una brújula es un imán de forma alargada que puede girar para alinearse con el campo magnético de la Tierra. Su uso fue descrito por primera vez por Shen Gua (o Shen Kuo) (1031–1095).

#### 4.1.1. Anticipo

Es interesante observar que si en la ley de continuidad (3.1.6):  $\nabla \cdot \vec{J} + \partial\rho/\partial t = 0$  la densidad  $\rho$  es reemplazada por  $\nabla \cdot \vec{E}$  se obtiene que

$$\nabla \cdot \left[ \epsilon_0 \frac{\partial \vec{E}}{\partial t} + \vec{J} \right] = 0. \quad (4.1.1)$$

Pero si una función vectorial tiene divergencia nula en todas partes, puede escribirse como el rotor de una función vectorial  $\vec{B}(\vec{r}, t)$  como sigue

$$\nabla \times \vec{B} = \mu_0 \vec{J} + \mu_0 \epsilon_0 \frac{\partial \vec{E}}{\partial t} \quad \text{donde} \quad \mu_0 = \frac{4\pi}{10^7}. \quad (4.1.2)$$

La relación formal (4.1.2) será más adelante justificada utilizando leyes físicas y de tal forma que  $\vec{B}$  podrá ser interpretado como el campo magnético que se

produce tanto debido a la presencia de una densidad de corriente como a la presencia de un campo eléctrico variable.

Siendo Hans Christian Ørsted profesor de ciencia en la Universidad de Copenhagen, en 1820 organizó en su casa una demostración científica para amigos y estudiantes. Planeaba demostrar el calentamiento de un alambre debido al paso de una corriente, y también quería hacer una demostración de magnetismo por lo cual dispuso de una brújula.

Cuando estaba en medio de la demostración Ørsted notó, para su sorpresa, que cada vez que hacía la conexión para que circulara la corriente eléctrica la aguja de la brújula se movía. Nada le contó a sus amigos, pero en los meses que siguieron trabajó concentradamente tratando de entender este nuevo fenómeno. Pero no logró dar con una explicación y publicó su hallazgo sin dar explicación alguna.

André-Marie Ampère, en Francia, razonó que si la corriente del alambre ejercía fuerza sobre una brújula, entonces también un alambre con corriente debía ejercer fuerza magnética sobre otro alambre con corriente. Esta ley de Ampère va a ser enunciada algo más adelante, en la ecuación (4.4.4).

#### 4.1.2. Dos nuevas leyes



Figura 4.1: A la izquierda una carga  $q'$  en movimiento produce un campo magnético  $\vec{B}(\vec{r})$  definido en (4.1.3) en todo punto  $\vec{r}$ . A la derecha se tiene la acción de una fuerza magnética definida en (4.1.4) sobre una carga en movimiento en presencia de un campo magnético.

Dos son las leyes experimentales que establecen la causa y el efecto de un campo magnético:

(a) Una carga puntual  $q'$  en posición  $\vec{r}'$  que se mueve a velocidad  $\vec{v}'$  produce en  $\vec{r}$  un campo magnético

$$\vec{B}(\vec{r}) = \frac{\mu_0}{4\pi} \frac{q' \vec{v}' \times (\vec{r} - \vec{r}')}{\|\vec{r} - \vec{r}'\|^3}. \quad (4.1.3)$$

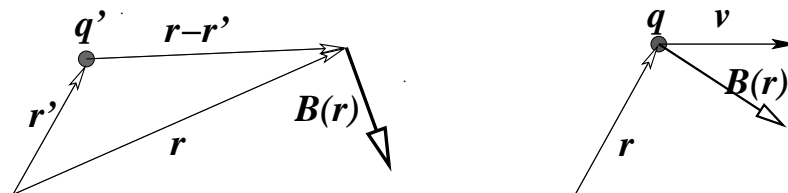
(b) La fuerza que actúa sobre una carga puntual  $q$  ubicada en  $\vec{r}$  que se mueve con velocidad  $\vec{v}$  en presencia de un campo magnético externo  $\vec{B}(\vec{r})$ , es

$$\vec{F} = q\vec{v} \times \vec{B}(\vec{r}), \quad (4.1.4)$$

la que se conoce como *fuerza de Lorentz*. Hoy día es más común llamar fuerza de Lorentz a la fuerza electromagnética total que puede actuar sobre una carga  $q$ , esto es

$$\vec{F} = q\vec{E} + q\vec{v} \times \vec{B}. \quad (4.1.5)$$

### 4.1.3. Campo magnético debido a una corriente

La ecuación (4.1.3) puede ser extendida para escribir la contribución al campo magnético en la posición  $\vec{r}$  debido a la densidad de corriente  $\vec{J}(\vec{r}')$  que hay en un elemento de volumen  $d\mathcal{V}'$  en torno al punto  $\vec{r}'$ . Resulta ser

$$d^3\vec{B}(\vec{r}) = \frac{\mu_0}{4\pi} \frac{\vec{J}(\vec{r}') \times (\vec{r} - \vec{r}') d\mathcal{V}'}{\|\vec{r} - \vec{r}'\|^3}. \quad (4.1.6)$$

Para obtener esta expresión se reemplazó el factor  $q'\vec{v}'$  que hay en (4.1.3) por  $\rho(\vec{r}')\vec{v}' d\mathcal{V}' = \vec{J}(\vec{r}') d\mathcal{V}'$ .

De (4.1.6) es inmediato ver que

$$\vec{B}(\vec{r}) = \frac{\mu_0}{4\pi} \int \vec{J}(\vec{r}') \times \frac{\vec{r} - \vec{r}'}{\|\vec{r} - \vec{r}'\|^3} d\mathcal{V}'. \quad (4.1.7)$$

**Ejemplo de uso de (4.1.7).** Se considera el caso de un alambre cilíndrico infinito de radio  $a$  que apunta en la dirección  $Z$ . Se quiere calcular el campo magnético en un punto  $P$  fuera del alambre a distancia  $\rho$  del eje de simetría ( $\rho > a$ ):  $\vec{r} = \rho\hat{i}$ . En este ejemplo se tomará que la densidad de corriente depende tan solo de la distancia al eje de simetría

$$\vec{J} = J(\rho')\hat{k}.$$

El elemento de volumen es  $\rho' d\rho' dz d\phi$ . El vector posición  $\vec{r}'$  genérico dentro del conductor cilíndrico se puede escribir

$$\vec{r}' = \rho' (\hat{i} \cos \phi + \hat{j} \sin \phi) + z\hat{k}.$$



Figura 4.2: Se considera un elemento de volumen  $d\mathcal{V}'$  en el conductor con corriente. Este pequeño volumen es responsable de una parte  $d^3\vec{B}$  del campo total que la corriente provoca y está dada en (4.1.6).

Se está usando vectores cartesianos para indicar las direcciones que permanecen fijas mientras se integra sobre  $\vec{r}'$ , pero es más claro e intuitivo pensar en  $(\hat{i}, \hat{j}, \hat{k})$  como  $(\hat{\rho}, \hat{\phi}, \hat{z})$ , donde  $\hat{i}$  y  $\hat{j}$  son vectores fijos. De lo anterior

$$\begin{aligned}\vec{r} - \vec{r}' &= \hat{i}(\rho - \rho' \cos \phi) - \hat{j} \rho' \sin \phi - z \hat{k} \\ \|\vec{r} - \vec{r}'\| &= \sqrt{\rho^2 + \rho'^2 - 2\rho\rho' \cos \phi + z^2}.\end{aligned}$$

Por esto

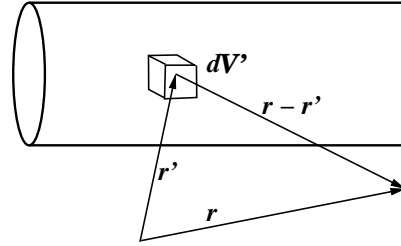
$$\vec{B} = \frac{\mu_0}{4\pi} \int J(\rho') \frac{\hat{k} \times [\hat{i}(\rho - \rho' \cos \phi) - \hat{j} \rho' \sin \phi - z \hat{k}]}{\sqrt{\rho^2 + \rho'^2 - 2\rho\rho' \cos \phi + z^2}} \rho' d\rho' dz d\phi.$$

El término con  $z$  en el numerador desaparece debido al producto cruz. Además se puede ver que

$$\int_{-\infty}^{\infty} \frac{dz}{\sqrt{\rho^2 + \rho'^2 - 2\rho\rho' \cos \phi + z^2}} = \frac{2}{\rho^2 + \rho'^2 - 2\rho\rho' \cos \phi},$$

con lo cual

$$\vec{B} = \frac{\mu_0}{2\pi} \int J(\rho') \frac{\rho \hat{j} - \hat{j} \rho' \cos \phi + \hat{i} \rho' \sin \phi}{\rho^2 + \rho'^2 - 2\rho\rho' \cos \phi} \rho' d\rho' d\phi.$$

Se procede a integrar en  $\phi$ . La última de las tres integrales es nula por paridad y las otras dos dan

$$\vec{B} = \frac{\mu_0}{2\pi} \int J(\rho') \left[ \frac{2\pi\rho\rho'}{\rho^2 - \rho'^2} - \frac{2\pi\rho'^3}{\rho(\rho^2 - \rho'^2)} \right] d\rho' \hat{j}.$$

El paréntesis cuadrado vale  $\rho'/\rho$  y como  $I = 2\pi \int J(\rho') \rho' d\rho'$  el resultado es

$$\vec{B} = \frac{\mu_0 I}{2\pi\rho} \hat{j} \longrightarrow \frac{\mu_0 I}{2\pi\rho} \hat{\phi}$$

donde se devolvió a  $\hat{j}$  su sentido geométrico llamándolo  $\hat{\phi}$  como se explicó bajo la definición de  $\vec{r}'$ . ◀

Si la densidad de corriente  $\vec{J}$  está circulando por un conductor filiforme 1 y el elemento de volumen se expresa como el producto punto entre el elemento de longitud  $d\vec{r}'$  a lo largo del circuito 1 y el elemento de sección  $d\vec{S}'$  del conductor de este mismo circuito, entonces se puede usar (3.3.10) para reemplazar en



(4.1.6) los factores  $\vec{J} dV'$  por  $d\vec{r}' \vec{J}(\vec{r}') \cdot d\vec{S}'$ . Después de hacer esa sustitución se puede integrar sobre toda la sección del conductor, obteniéndose, según (3.1.4), la corriente  $I$  que circula en el conductor,

$$d\vec{B}(\vec{r}) = \frac{\mu_0 I' d\vec{r}' \times (\vec{r} - \vec{r}')}{4\pi \|\vec{r} - \vec{r}'\|^3}. \quad (4.1.8)$$

Se hizo uso de (3.3.10) con  $d\vec{r}'$  representando al elemento de un camino  $\Gamma$  que coincide con una *línea de corriente*  $\vec{J}$ . En la expresión (4.1.8), donde se ha integrado sobre la sección del conductor, el vector  $\vec{r}'$  define al punto donde  $\Gamma$  corta a esta sección. *Para obtener (4.1.8) se ha supuesto que el conductor es muy delgado, de otro modo no se podría integrar sobre la sección en forma tan sencilla.*



Figura 4.3: La expresión (4.1.9) da el campo magnético producido por un circuito filiforme  $\Gamma$  con corriente  $I$ .

De la expresión anterior se obtiene el campo magnético total  $\vec{B}$  producido por un circuito cerrado  $\Gamma$ ,

$$\vec{B}(\vec{r}) = \frac{\mu_0 I}{4\pi} \oint_{\Gamma} \frac{d\vec{r}' \times (\vec{r} - \vec{r}')}{\|\vec{r} - \vec{r}'\|^3}. \quad (4.1.9)$$

Esta expresión se conoce como la *ley de Biot-Savart*.

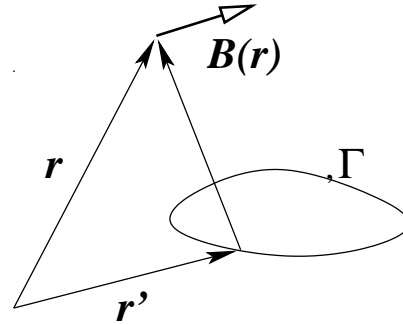
EJERCICIO 4.1-1. *Con la expresión anterior demostrar que el campo producido por una corriente  $I$  que circula por un alambre rectilíneo infinito es,*

$$\vec{B}(\rho, \phi) = \frac{\mu_0 I}{2\pi\rho} \hat{\phi} \quad (4.1.10)$$

donde  $\rho$  es la coordenada radial propia de coordenadas cilíndricas.

EJERCICIO 4.1-2. *Demostrar que el campo que produce una corriente  $I$  que circula por una circunferencia de radio  $a$ , a distancia  $z$ , sobre el eje de la circunferencia, es*

$$\vec{B} = \frac{\mu_0 I}{2} \frac{a^2}{(a^2 + z^2)^{3/2}} \hat{k}. \quad (4.1.11)$$

EJERCICIO 4.1-3. *Demostrar que el campo magnético que hay en el interior de una bobina cilíndrica, ideal, infinita con  $n$  vueltas por unidad de longitud y*

con corriente  $I$  en cada espira es un campo uniforme y vale

$$\vec{B} = \mu_0 n I \hat{k} \quad \text{interior de la bobina.} \quad (4.1.12)$$

donde  $\hat{k}$  es la dirección del eje de la bobina.

#### 4.1.4. Efecto Hall

Cuando circula una corriente por un conductor en presencia de un campo magnético externo, las cargas en movimiento—las cargas de conducción—tienden a desviarse de su trayectoria longitudinal por el conductor debido a la fuerza magnética

$$\vec{F}_{\text{mag}} = q \vec{v} \times \vec{B} = -q_e \vec{v} \times \vec{B}.$$

Como efecto de esto se carga más un costado del conductor que el otro y se produce un campo eléctrico transversal a  $\vec{J}$  y así se establece un equilibrio. El campo eléctrico transversal  $\vec{E}_{\text{tr}}$  que aparece produce una fuerza exactamente opuesta a la fuerza magnética dada más arriba:



Figura 4.4: Por un conductor de sección  $A$  y ancho  $a$  circula una corriente total  $I$ . Si además hay un campo magnético externo  $\vec{B}$  se produce una diferencia de potencial transversal a la corriente y al campo magnético (en esta figura  $\vec{B}$  es perpendicular a la circulación de la corriente  $I$  y es perpendicular al ancho  $a$ ). La aparición de esta diferencia de potencial transversal es el efecto Hall. La versión cuántica de este efecto se relaciona con el premio Nobel de física de 1998.

$$q_e \vec{E}_{\text{tr}} = -q_e \vec{v} \times \vec{B}.$$

Suponiendo que estos vectores son todos paralelos o perpendiculares se puede trabajar escalarmente

$$E_{\text{tr}} = vB \quad \Rightarrow \quad V = a E_{\text{tr}} = v B a,$$

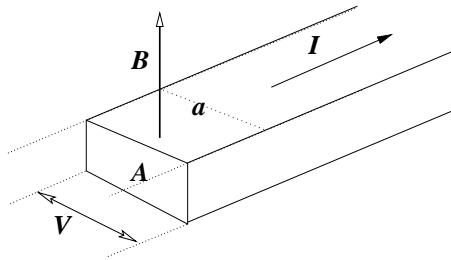
donde la velocidad  $v$  de las cargas es proporcional a  $J$ ,  $v = \beta J$  donde  $\beta$  es una constante que tiene que ver con la conductividad del material. Pero  $J = I/A$  con lo cual

$$V = \beta \frac{I B a}{A}$$

es decir, aparece una diferencia de potencial  $V$ . Esto fue descubierto experimentalmente por Edwin H. Hall en 1879.

## 4.2. Potencial vectorial

### 4.2.1. Definición usando $\vec{J}$

La expresión (4.1.6) puede ser escrita en la forma

$$d^3\vec{B}(\vec{r}) = -\frac{\mu_0}{4\pi} \vec{J}(\vec{r}') \times \nabla \frac{1}{\|\vec{r} - \vec{r}'\|} d\mathcal{V}' = \frac{\mu_0}{4\pi} \nabla \times \frac{\vec{J}(\vec{r}')}{\|\vec{r} - \vec{r}'\|} d\mathcal{V}' \quad (4.2.1)$$

porque  $\nabla$  actúa sobre las coordenadas sin prima. De aquí resulta que  $\vec{B}$  se puede escribir como un rotor



Figura 4.5: Las integrales se hacen escogiendo un elemento de volumen con cuatro de sus aristas paralelas a la densidad de corriente  $\vec{J}$ .

$$\vec{B}(\vec{r}) = \frac{\mu_0}{4\pi} \nabla \times \int \frac{\vec{J}(\vec{r}')}{\|\vec{r} - \vec{r}'\|} d\mathcal{V}'. \quad (4.2.2)$$

Esta integral es sobre todo el espacio. En la práctica queda restringida a las zonas donde la densidad de corriente  $\vec{J}$  sea no nula.

Esta última expresión indica que siempre el campo magnético puede ser escrito como el rotor de una función vectorial que será denominada *potencial vectorial*:  $\vec{A}(\vec{r})$ , es decir,

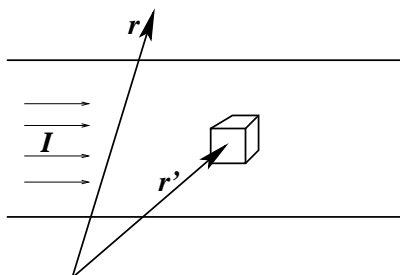
$$\vec{B}(\vec{r}) = \nabla \times \vec{A}(\vec{r}) \quad (4.2.3)$$

donde

$$\vec{A}(\vec{r}) = \frac{\mu_0}{4\pi} \int \left( \frac{1}{\|\vec{r} - \vec{r}'\|} - \frac{1}{\|\vec{r}_0 - \vec{r}'\|} \right) \vec{J}(\vec{r}') d\mathcal{V}' + \nabla \Lambda(\vec{r}). \quad (4.2.4)$$

El vector  $\vec{r}_0$  es un punto arbitrario donde se escoge que el término integral en (4.2.4) se anule. La función  $\Lambda(\vec{r})$  también es arbitraria.

El volumen de integración sería en principio todo el espacio, pero en la práctica es el volumen de la zona en la cual la densidad de corriente es no nula, esto es,  $\mathcal{V}$  es el volumen del conductor por el cual circula la corriente.

De (4.2.3) se deduce que,

$$\nabla \cdot \vec{B} = 0. \quad (4.2.5)$$

La libertad para escoger  $\vec{A}$  de entre una familia infinita de funciones conectadas por distintas funciones  $\Lambda(\vec{r})$  se llama *libertad de gauge*. Tal libertad (que no tiene significado físico directo) es usada, especialmente en magnetostática, para que el potencial vectorial satisfaga

$$\nabla \cdot \vec{A} = 0 \quad (4.2.6)$$

que se conoce como *gauge de Coulomb*.

Si además hubiese una densidad de corriente de superficie  $\vec{K}(\vec{r}')$  la expresión (4.2.4) tendría un término extra.

En (4.1.9) se estableció que el campo magnético  $\vec{B}(\vec{r})$ , debido a un circuito  $\Gamma$  por el que circula una corriente  $I$ , es

$$\vec{B}(\vec{r}) = \frac{\mu_0 I}{4\pi} \oint_{\Gamma} \frac{d\vec{r}' \times (\vec{r} - \vec{r}')}{\|\vec{r} - \vec{r}'\|^3} \quad (4.2.7)$$

donde  $\vec{r}'$  es el vector que recorre la fuente, es decir, el circuito  $\Gamma$ . La expresión anterior es equivalente a

$$\vec{B}(\vec{r}) = -\frac{\mu_0 I}{4\pi} \oint_{\Gamma} d\vec{r}' \times \nabla_r \frac{1}{\|\vec{r} - \vec{r}'\|} \quad (4.2.8)$$

que es

$$\vec{B}(\vec{r}) = \frac{\mu_0 I}{4\pi} \nabla_{\vec{r}} \times \oint_{\Gamma} \frac{d\vec{r}'}{\|\vec{r} - \vec{r}'\|}. \quad (4.2.9)$$

Nuevamente se ve que el campo magnético, esta vez debido a un circuito, puede escribirse como el rotor de un *potencial vectorial*  $\vec{A}$ ,

$$\vec{A}(\vec{r}) = \frac{\mu_0 I}{4\pi} \oint_{\Gamma} \left( \frac{1}{\|\vec{r} - \vec{r}'\|} - \frac{1}{\|\vec{r}_0 - \vec{r}'\|} \right) d\vec{r}' + \nabla \Lambda(\vec{r}). \quad (4.2.10)$$

Para circuitos ideales *infinitos* el vector  $\vec{r}_0$  no puede ser tomado de magnitud infinita.

Más adelante se verá que la noción de *flujo magnético*  $\Phi$  a través de una superficie  $\mathcal{S}$  es físicamente interesante,

$$\Phi = \int_{\mathcal{S}} \vec{B}(\vec{r}) \cdot d\mathcal{S} = \int_{\mathcal{S}} \nabla \times \vec{A}(\vec{r}) \cdot d\mathcal{S} = \oint_{\Gamma=\partial\mathcal{S}} \vec{A}(\vec{r}) \cdot d\vec{r}. \quad (4.2.11)$$

Es muy fácil demostrar que el flujo magnético no depende de  $\Lambda(\vec{r})$ , es decir, se obtiene el mismo  $\Phi$  con  $\vec{A}$  y con  $\vec{A}'$  ya que  $\oint \nabla \Lambda \cdot d\vec{r} \equiv 0$ .

En casos con suficiente simetría la relación  $\int_{\mathcal{S}} \vec{B}(\vec{r}) \cdot d\mathcal{S} = \oint_{\Gamma=\partial\mathcal{S}} \vec{A}(\vec{r}) \cdot d\vec{r}$  puede ser útil para determinar  $\vec{A}$ .

#### 4.2.2. Campo $\vec{B}$ y potencial vectorial a partir de $\vec{K}$

Se verá el efecto de una densidad de corriente superficial  $\vec{K}$ . En tal caso existe una contribución al campo magnético análoga a (4.1.6) y que es (usando  $\vec{\Delta} \equiv \vec{r} - \vec{r}'$ )

$$\begin{aligned} d^2\vec{B}(\vec{r}) &= \frac{\mu_0}{4\pi} \frac{\sigma' d\mathcal{S}' \vec{v}' \times \vec{\Delta}}{\Delta^3} \\ &= \frac{\mu_0}{4\pi} \frac{\vec{K}(\vec{r}') \times \vec{\Delta} (d\vec{\ell}' \times d\vec{r}') \cdot \hat{n}}{\Delta^3} \\ &= \frac{\mu_0}{4\pi} \frac{d\vec{r}' \times \vec{\Delta} [d\vec{\ell}' \times \vec{K} \cdot \hat{n}]}{\Delta^3}, \end{aligned} \quad (4.2.12)$$

donde se obtuvo la segunda línea identificando  $\sigma' \vec{v}'$  con  $\vec{K}$  y el elemento escalar de superficie con  $(d\vec{\ell}' \times d\vec{r}') \cdot \hat{n}$ . Aquí  $d\vec{\ell}'$  es el elemento de camino transversal

tal como el que se usó en (3.1.9). La tercera línea surge de intercambiar las ubicaciones de  $\vec{K}$  con el elemento de camino  $d\vec{r}'$ . Finalmente, integrando sobre el camino transversal se obtiene la corriente total de superficie e integrando a lo largo del camino de corriente se obtiene el campo total debido a la corriente superficial:

$$\vec{B}_S = \frac{\mu_0}{4\pi} I_S \oint \frac{d\vec{r}' \times (\vec{r} - \vec{r}')}{\|\vec{r} - \vec{r}'\|^3}. \quad (4.2.13)$$

Por otro lado también se puede escribir

$$\begin{aligned} \vec{B}_S &= \frac{\mu_0}{4\pi} \int \vec{K}(\vec{r}') \times \frac{\vec{r} - \vec{r}'}{\|\vec{r} - \vec{r}'\|^3} dS' \\ &= -\frac{\mu_0}{4\pi} \int \vec{K} \times \nabla_r \frac{1}{\|\vec{r} - \vec{r}'\|} dS' \\ &= \frac{\mu_0}{4\pi} \nabla_r \times \int \frac{\vec{K}(\vec{r}')}{\|\vec{r} - \vec{r}'\|} dS' \end{aligned}$$



Figura 4.6: También interesan las densidades de corriente superficiales  $\vec{K}$ . Integrando  $\vec{K}$  a lo largo de una línea transversal se obtiene la corriente total.

que implica que la contribución al potencial vectorial de la densidades de corriente de superficie es

$$\vec{A}_S(\vec{r}) = \frac{\mu_0}{4\pi} \int \left( \frac{1}{\|\vec{r} - \vec{r}'\|} - \frac{1}{\|\vec{r}_0 - \vec{r}'\|} \right) \vec{K}(\vec{r}') dS'. \quad (4.2.14)$$

**Ejemplo:** Dada la corriente  $I$  a lo largo de un alambre recto infinito se puede calcular  $\vec{A}$  usando (4.2.10). El elemento de camino es  $\hat{k} dz$  y se debe calcular

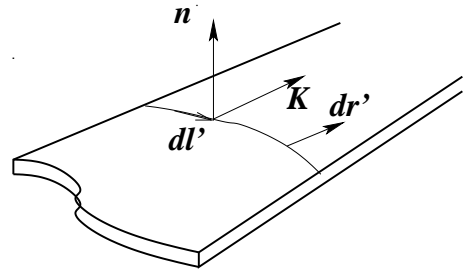
$$\vec{A}(\vec{r}) = \frac{\mu_0 I \hat{k}}{4\pi} \int_{-\infty}^{\infty} \left( \frac{1}{\sqrt{\rho^2 + z^2}} - \frac{1}{\sqrt{\rho_0^2 + z^2}} \right) dz = -\frac{\mu_0 I}{2\pi} \ln \left( \frac{\rho}{\rho_0} \right) \hat{k}.$$

Otra forma de obtener lo mismo, puesto que se sabe que el campo es

$$\vec{B} = \frac{\mu_0 I}{2\pi\rho} \hat{\phi}$$

se tiene que el flujo por un circuito rectangular con dos aristas paralelas al eje con corriente (largo  $h$ ) y con aristas perpendiculares desde  $\rho = a$  hasta  $\rho = b$ , es

$$\Phi = \frac{\mu_0 I h}{2\pi} \int_a^b \frac{d\rho}{\rho} = \frac{\mu_0 I h}{2\pi} \ln \frac{b}{a},$$

pero de (4.2.11) se sabe que  $\Phi$  se obtiene de una integral de  $\vec{A}$  por el perímetro del rectángulo. Suponiendo que  $\vec{A} = A(\rho) \hat{k}$  se ve que las aristas perpendiculares al eje no contribuyen y las otras trivialmente dan  $(A(a) - A(b)) h$ , por lo cual

$$A(a) - A(b) = \frac{\mu_0 I}{2\pi} \ln \frac{b}{a} = \frac{\mu_0 I}{2\pi} \left( \ln \frac{b}{c} - \ln \frac{a}{c} \right)$$

de donde

$$\vec{A}(\rho) = -\frac{\mu_0 I}{2\pi} \ln \frac{\rho}{c} \hat{k}$$

$c$  es una distancia arbitraria. ◀

### 4.2.3. Otro gauge

El problema que acaba de resolverse admite un potencial más general

$$\begin{aligned} \vec{A}(\rho, z) = & \left( \frac{\alpha \mu_0 I}{2\pi \rho} z + f(z) + h(\rho) \right) \hat{\rho} \\ & + \left( (\alpha - 1) \frac{\mu_0 I}{2\pi} \ln \left( \frac{\rho}{\rho_0} \right) + \rho \frac{df(z)}{dz} \right) \hat{k} \end{aligned} \quad (4.2.15)$$

donde  $\alpha$  es una constante arbitraria y tanto  $h(\rho)$  como  $f(z)$  son funciones arbitrarias de sus respectivos argumentos.

Verificar que para que se satisfaga  $\nabla \cdot \vec{A} = 0$  es necesario que  $h(\rho) = \alpha_0/\rho$  y  $f(z) = \alpha_1 + \alpha_2 z$ .

## 4.3. Ley circuital de Ampère

En lo que sigue se demostrará que en régimen permanente, esto es, cuando se satisface  $\nabla \cdot \vec{J} = 0$ , se cumple que

$$\nabla \times \vec{B}(\vec{r}) = \mu_0 \vec{J}(\vec{r}). \quad (4.3.1)$$

Previamente es necesario hacer dos demostraciones.

- a) Se demostrará que la integral de volumen del Laplaciano de  $1/r$  calculada en cualquier volumen *que contenga al origen* vale  $-4\pi$ . Para comprender esta demostración es necesario tener claro que el Laplaciano de  $1/r$  es nulo en

todas partes, excepto en el origen. Por lo tanto la integral que se va a estudiar no depende de la forma del volumen  $\mathcal{V}$  considerado, solo depende de si el origen está o no dentro de  $\mathcal{V}$ .

$$\begin{aligned} \int_{\mathcal{V}} \nabla^2 \frac{1}{r} d\mathcal{V} &= \int_{\mathcal{V}} \nabla \cdot \left( \nabla \frac{1}{r} \right) d\mathcal{V} = \oint_{\partial\mathcal{V}} \nabla \frac{1}{r} \cdot d\vec{S} = \oint_{\partial\mathcal{V}} \left( -\frac{\hat{r}}{r^2} \right) \cdot \hat{r} r^2 d\Omega \\ &= -4\pi. \end{aligned} \quad (4.3.2)$$

Arriba  $d\Omega$  es el elemento de ángulo sólido. El ángulo sólido que subtiende una superficie cerrada que no contiene al origen es cero y el de una superficie que contiene al origen es  $4\pi$ . Se usó el elemento de superficie de una esfera centrada en el origen aprovechando que el resultado no depende de la forma del volumen.

El resultado anterior se escribe

$$\nabla^2 \frac{1}{r} = -4\pi \delta(x) \delta(y) \delta(z) \quad (4.3.3)$$

donde la “función”  $\delta$  es nula en todas partes excepto en el origen y además  $\int_a^b f(x)\delta(x) dx = f(0)$ , para toda función  $f(x)$  bien definida en  $x = 0$  y siempre que el intervalo  $(a, b)$  contenga al origen.

• b) Se plantea calcular el rotor de  $\vec{B}$  a partir de la expresión (4.2.2), para lo cual se tiene presente la identidad  $\nabla \times (\nabla \times \vec{C}) \equiv \nabla(\nabla \cdot \vec{C}) - \nabla^2 \vec{C}$ ,

$$\begin{aligned} \frac{4\pi}{\mu_0} \nabla \times \vec{B} &= \nabla \times \left( \nabla \times \int \frac{\vec{J}(\vec{r}')}{\|\vec{r} - \vec{r}'\|} d\mathcal{V}' \right) \\ &= \nabla \left( \nabla \cdot \int \frac{\vec{J}(\vec{r}')}{\|\vec{r} - \vec{r}'\|} d\mathcal{V}' \right) - \nabla^2 \int \frac{\vec{J}(\vec{r}')}{\|\vec{r} - \vec{r}'\|} d\mathcal{V}'. \end{aligned}$$

De estas dos contribuciones, se puede afirmar inmediatamente que gracias a (4.3.2) la segunda arroja  $4\pi\vec{J}(\vec{r})$ . La primera contribución requiere de más análisis. El paréntesis que hay en el primer término es

$$\begin{aligned} \nabla \cdot \int \frac{\vec{J}(\vec{r}')}{\|\vec{r} - \vec{r}'\|} d\mathcal{V}' &= \int \vec{J}(\vec{r}') \cdot \nabla \frac{1}{\|\vec{r} - \vec{r}'\|} d\mathcal{V}' \\ &= - \int \vec{J}(\vec{r}') \cdot \nabla' \frac{1}{\|\vec{r} - \vec{r}'\|} d\mathcal{V}' \\ &= - \int \nabla' \cdot \frac{\vec{J}(\vec{r}')}{\|\vec{r} - \vec{r}'\|} d\mathcal{V}' + \int \frac{\nabla' \cdot \vec{J}(\vec{r}')}{\|\vec{r} - \vec{r}'\|} d\mathcal{V}'. \end{aligned} \quad (4.3.4)$$



Siendo estas integrales en todo el espacio, la primera es nula porque puede convertirse en una integral de superficie a distancia infinita. La segunda es nula porque en magnetostática se cumple que  $\nabla \cdot \vec{J} = 0$ . Se concluye entonces que la relación (4.3.1) es válida.

Un corolario sigue de inmediato. Si se integra la relación (4.3.1) sobre una sección  $S$  parcial de un conductor por el que circula la densidad  $\vec{J}(\vec{r})$ , se tiene, por el teorema de Stokes, que el lado izquierdo puede ser escrito como la integral sobre un camino cerrado  $\Gamma$  que corresponde al borde de la sección  $S$ , de modo que,

$$\oint_{\Gamma} \vec{B} \cdot d\vec{r} = \mu_0 \int_S \vec{J} \cdot d\vec{S} \quad (4.3.5)$$

esto es,

$$\oint_{\Gamma=\partial S} \vec{B} \cdot d\vec{r} = \mu_0 I_S \quad \text{Ley de Ampère} \quad (4.3.6)$$

que se conoce como la forma integral de la *ley circuital de Ampère*.  $I_S$  es la corriente que corta a *cualquier superficie*  $S$  cuyo borde es  $\Gamma$ .

Lo visto en este capítulo permite calcular campos magnéticos en diversas situaciones. En casos muy simétricos es posible calcular campos magnéticos haciendo uso de la ley circuital de Ampère. En otros hay que conformarse con (4.2.7) o con un cálculo del potencial vectorial.

**EJERCICIO 4.3-1.** *Demostrar que el campo que hay en el interior de una bobina toroidal de  $N$  vueltas y corriente  $I$  en cada vuelta depende tan solo de la distancia  $\rho$  al eje del toroide y del vector unitario  $\hat{\phi}$ ,*

$$\vec{B} = \frac{\mu_0 N I}{2\pi\rho} \hat{\phi}. \quad (4.3.7)$$

Este campo es proporcional a  $\rho^{-1}$  tal como lo es el campo generado por una corriente a lo largo del eje  $Z$ .



Figura 4.7: La corriente que corta superficie  $S$  puede determinarse integrando al campo magnético en  $\Gamma = \partial S$ .

### 4.3.1. Campo sobre el eje para dos casos con simetría en torno a él

**Una circunferencia con corriente:** No es difícil demostrar que si por una circunferencia de radio  $\rho$  circula una corriente  $I$ , el campo magnético en el eje de la geometría vale

$$\vec{B} = \frac{\mu_0 I \cos^3 \alpha}{2 \rho} \hat{k}$$

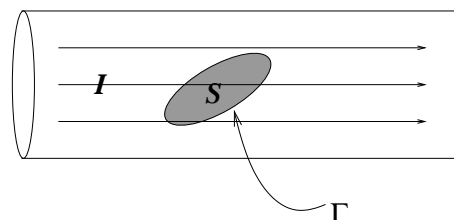
donde  $\alpha$  es el ángulo que se indica en la figura.

**Una bobina cilíndrica:** Ahora se estudia el caso de una bobina de  $N$  espiras enrollada en un cilindro de largo  $L$  y radio  $\rho$ . Se considera una "tajada" de altura  $dz$ , que implica  $\nu$  espiras, por la cual circula una corriente  $dI$ .

Se tiene que tener la proporcionalidad  $dz/L = \nu/N$ , esto es  $\nu = N dz/L$ , de modo que

$$dI = \nu I = \frac{NI}{L} dz.$$

Además, puesto que  $z = \rho \tan \alpha$  se tiene que

$$dz = \rho (1 + \tan^2 \alpha) d\alpha = \frac{\rho d\alpha}{\cos^2 \alpha}$$

El campo en un punto  $O$  del eje de la bobina debido tan solo al  $dI$  es

$$\begin{aligned} d\vec{B} &= \frac{\mu_0 dI \cos^3 \alpha}{2 \rho} \hat{k} \\ &= \frac{\mu_0 NI}{2 L} \left( \frac{\rho d\alpha}{\cos^2 \alpha} \right) \frac{\cos^3 \alpha}{\rho} \hat{k} \\ &= \frac{\mu_0 NI}{2 L} d\alpha \cos \alpha \hat{k} \end{aligned}$$

Para obtener el campo en el caso de la bobina infinita y definiendo la *densidad de espiras* como  $n \equiv N/L$  se integra  $-\pi/2 \leq \alpha \leq \pi/2$  dando un factor 2 con lo que resulta

$$\vec{B} = \mu_0 n I \hat{k}.$$



Figura 4.8: Circunferencia de radio  $\rho$  por la cual circula corriente  $I$ .



Figura 4.9: Bobina de  $N$  espiras, largo  $L$ , radio  $\rho$  por la que circula una corriente  $I$ .

El campo ha sido calculado sobre el eje de simetría tal como en el caso de la circunferencia con corriente.

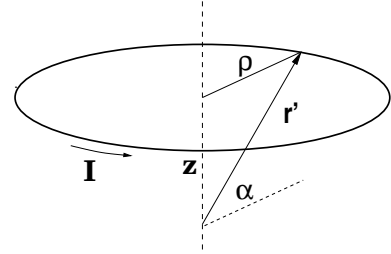
### 4.3.2. El campo en todo el interior de una bobina recta

Consideremos una bobina recta muy larga. Se sabe que el campo magnético en el eje es  $\vec{B}_{\text{eje}} = \mu_0 n I \hat{k}$ . Se supondrá que el campo en todo el interior es en la dirección  $\hat{k}$  y, más precisamente se supondrá que

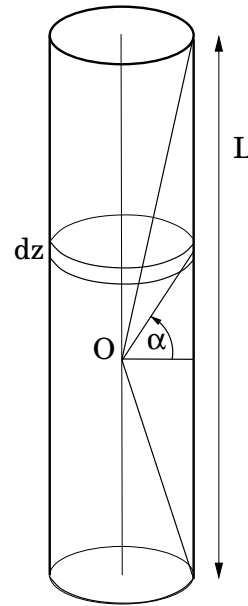
$$\vec{B}_{\text{interior}} = B(\rho) \hat{k}.$$

Para determinar  $B(\rho)$  se usa la ley de Ampère con el camino  $C_1$  de la Figura 4.10. En la integral de camino sólo contribuyen las partes del rectángulo que son paralelas al eje de la bobina, lo que da  $(B(0) - B(\rho)) h = 0$ . El lado derecho es nulo porque no hay corriente encerrada. Esto determina que el campo en el interior interior es uniforme

$$B(\rho) = B(0) = \mu_0 n I.$$

Para determinar el campo en el exterior nuevamente se supone que éste es proporcional a  $\hat{k}$ . Aplicando la ley de Ampère usando el camino  $C_2$  de altura  $h$ , y usando que este camino es cruzado por una corriente  $n I h$  se obtiene que

$$(B_{\text{interior}} - B_{\text{exterior}}) h = \mu_0 n I h$$

que implica que

$$B_{\text{exterior}} = 0.$$

El campo fuera de la bobina es nulo.

Esto es cierto en la medida en que se considere que la bobina se construye con un conjunto de  $N$  circunferencias con corriente. Si se toma en cuenta que no son un conjunto de  $N$  circunferencias sino una sola hélice, se puede determinar que hay un pequeño campo exterior proporcional a  $\hat{\phi}$ .

Es fácil comprobar que un posible potencial para el campo en el interior de la bobina es

$$\vec{A}(\rho < a) = (\rho^2 - a^2) \frac{B_0}{2\rho} \hat{\phi}.$$



Figura 4.10: A la izquierda una bobina cilíndrica idealmente infinita y dos circuitos rectangulares,  $C_1$  y  $C_2$ . A la derecha una superficie toroidal en la cual puede haber enrollada una bobina.

### 4.3.3. El campo en el interior de una bobina toroidal

En el caso de una bobina toroidal de  $N$  vueltas se adivina que el campo interior es de la forma

$$\vec{B}_{\text{interior}} = B(\rho, z) \hat{\phi}.$$

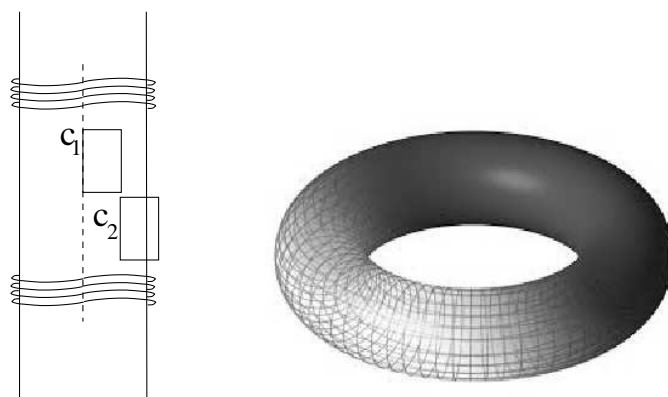
Escogiendo un camino circunferencial interior que mantiene la simetría del sistema, la ley de Ampère establece que

$$\mu_0 N I = \oint B(\rho, z) \hat{\phi} \cdot \hat{\phi} \rho d\phi = B(\rho, z) \rho 2\pi.$$

Se ve que el escalar  $B$  no depende de  $z$ , sino tal solo de  $\rho$  y el campo es

$$\vec{B}_{\text{interior}} = \frac{\mu_0 N I}{2\pi\rho} \hat{\phi}.$$

Nótese que  $\frac{N}{2\pi\rho}$  juega el papel de número de vueltas por unidad de largo. También se destaca que ya se ha visto un campo en la dirección de  $\hat{\phi}$  y proporcional a  $1/\rho$ : es el campo que produce la corriente a lo largo de una recta que coincide con el eje  $Z$ .

Un potencial vectorial asociado a este campo es

$$\vec{A} = -\frac{\mu_0 N I}{2\pi} \ln \frac{\rho}{\rho_0} \hat{k}$$

Un potencial  $\vec{A}$  más general en este caso, definido por sus componentes cilíndricas pueden ser

$$A_\rho = \frac{c}{\rho} + \int_0^z \frac{\partial f}{\partial \rho} dz, \quad A_\phi = \frac{1}{\rho} \int_0^z \frac{\partial f}{\partial \phi} dz, \quad A_z = -\frac{\mu_0 N I}{2\pi} \ln\left(\frac{\rho}{\rho_0}\right) + f(\rho, \phi, z).$$

Las funciones  $f$  y  $h$  son arbitrarias pero si se desea trabajar en el *gauge de Coulomb*, en el que se satisface  $\nabla \cdot \vec{A} = 0$ , se las debe escoger en forma especial.

## 4.4. Fuerza y torque magnético

### 4.4.1. Fuerza

De (4.1.4) se obtiene que la fuerza de Lorentz  $d^3\vec{F}$  que actúa sobre un elemento de volumen  $d\mathcal{V}$  de un conductor debido a un campo magnético externo  $\vec{B}(\vec{r})$  es

$$d^3\vec{F} = \vec{J}(\vec{r}) \times \vec{B}(\vec{r}) d\mathcal{V} = d\vec{r} \times \vec{B}(\vec{r}) \vec{J}(\vec{r}) \cdot d\vec{S}$$

en el entendido, ya usual, de que se escoge el elementos de volumen  $d\mathcal{V} = d\vec{r} \cdot d\vec{S}$  con  $d\vec{r}$  paralelo a  $\vec{J}(\vec{r})$ , discutido al plantear (3.3.10).

Si se integra sobre la sección del conductor (aproximación filiforme) se obtiene la fuerza  $d\vec{F}$  sobre un elemento de largo  $d\vec{r}$  de un conductor debido a un campo magnético externo  $\vec{B}(\vec{r})$ ,

$$d\vec{F} = I d\vec{r} \times \vec{B}(\vec{r}). \quad (4.4.1)$$

Si se integra la expresión anterior sobre todo el circuito se obtiene la fuerza total

$$\vec{F} = I \oint_{\Gamma} d\vec{r} \times \vec{B}(\vec{r}) \quad (4.4.2)$$

sobre el circuito debido a la presencia de un campo magnético externo  $\vec{B}$ . Esta fuerza no está localizada, es decir, no actúa sobre un punto del circuito. Sobre cada *elemento infinitesimal*  $d\vec{r}$  del circuito actúa una pequeña fuerza  $d\vec{F} = I d\vec{r} \times \vec{B}$



Figura 4.11: La fuerza  $d\vec{F}$  que aparece en una tajada de largo  $d\vec{r}$  de un conductor cilíndrico cuando está presente un campo externo  $\vec{B}$ .

y la suma de estas pequeñas fuerzas —actuando en diferentes puntos— da la expresión (4.4.2).

EJERCICIO 4.1-4. *Si se tiene un circuito cerrado por el que circula una corriente  $I$  demostrar que la fuerza neta que actúa sobre el circuito, por efecto de la presencia de un campo magnético externo uniforme, es nula.*

La fuerza por metro, entre dos alambres infinitos paralelos, separados por 1 metro, cada uno llevando una corriente de 1 Ampère, es aproximadamente de  $2 \times 10^{-7}$  newton.

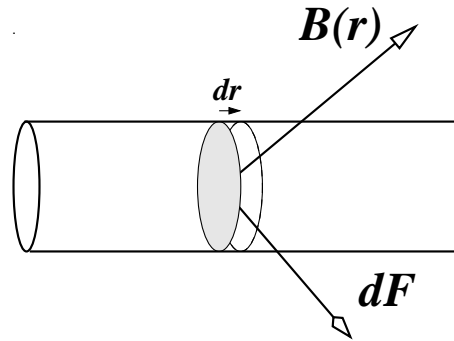
Se puede reescribir (4.4.2) tomando, en lugar de un campo externo  $\vec{B}$ , el elemento de campo magnético  $d\vec{B}$  que se obtuvo en (4.1.8). De tal manera se obtiene la fuerza  $d^2\vec{F}$  que actúa sobre el elemento  $d\vec{r}$  de un conductor debido a la parte del campo magnético que produce el elemento  $d\vec{r}'$  del otro conductor, lo que permite escribir la *Ley de Ampère*,

$$d^2\vec{F} = \frac{\mu_0}{4\pi} I I' \frac{d\vec{r} \times (d\vec{r}' \times (\vec{r} - \vec{r}'))}{\|\vec{r} - \vec{r}'\|^3}. \quad (4.4.3)$$

Integrando se obtiene la fuerza neta que actúa sobre el circuito  $\Gamma$  con corriente  $I$  debido al circuito  $\Gamma'$  con corriente  $I'$ :

$$\vec{F} = \frac{\mu_0}{4\pi} I I' \oint_{\Gamma'} \oint_{\Gamma} \frac{d\vec{r} \times (d\vec{r}' \times (\vec{r} - \vec{r}'))}{\|\vec{r} - \vec{r}'\|^3}. \quad (4.4.4)$$

EJERCICIO 4.1-6. *Demostrar que la fuerza (4.4.4) obedece el principio de acción y reacción.*

## 4.4.2. Torque

Se puede aplicar (4.4.1) en forma muy sencilla para calcular el torque que actúa sobre un circuito debido a la interacción entre la corriente que circula por él y un campo magnético externo. Puesto que

$$d\vec{\tau} = \vec{r} \times d\vec{F} = I \vec{r} \times (d\vec{r} \times \vec{B}) \quad (4.4.5)$$

se obtiene que el torque que actúa sobre un circuito filiforme completo es

$$\vec{\tau} = I \oint_{\Gamma} \vec{r} \times \left( d\vec{r} \times \vec{B}(\vec{r}) \right). \quad (4.4.6)$$

A modo de ejemplo se encontrará una forma diferente de expresar el torque que actúa sobre un circuito debido a la presencia de un campo magnético externo uniforme  $\vec{B}_0$ . En este caso la integral (4.4.6) para el torque se reduce a

$$\vec{\tau} = I \oint \left( \vec{r} \cdot \vec{B}_0 d\vec{r} - \vec{r} \cdot d\vec{r} \vec{B}_0 \right), \quad (4.4.7)$$

pero como  $\vec{r} \cdot d\vec{r} = \frac{1}{2} d(\vec{r} \cdot \vec{r})$  es una diferencial exacta, no contribuye a la integral sobre un camino cerrado, y la integral anterior proviene tan solo del primer término en el integrando.

Por otro lado se ve que

$$0 = \oint d(\vec{r} \cdot \vec{B}_0 \vec{r}) = \oint \left( d\vec{r} \cdot \vec{B}_0 \vec{r} + \vec{r} \cdot \vec{B}_0 d\vec{r} \right)$$

por lo cual, en este caso, el torque se puede escribir

$$\begin{aligned} \vec{\tau} &= \frac{1}{2} I \oint \left\{ \vec{r} \cdot \vec{B}_0 d\vec{r} - d\vec{r} \cdot \vec{B}_0 \vec{r} \right\} \\ &= \frac{1}{2} I \oint (\vec{r} \times d\vec{r}) \times \vec{B}_0 \\ &= I \vec{S} \times \vec{B}_0 \\ &= \vec{m} \times \vec{B}_0. \end{aligned} \quad (4.4.8)$$

El vector  $\vec{S}$  tiene magnitud de superficie; en el caso que la curva  $\Gamma$  sea plana, coincide con la superficie encerrada por dicha curva. Más en general  $\vec{S}$  tiene como primera componente  $S_x = S_{YZ}$  a la superficie encerrada por la proyección de la curva  $\Gamma$  sobre el plano YZ. En forma cíclica se definen las otras componentes. El producto

$$\vec{m} = I \vec{S} \quad (4.4.9)$$

tendrá importancia más adelante. Se lo llama el *momento dipolar magnético* del circuito.

El torque (4.4.8) tiende a mover  $\vec{m}$  para dejarlo paralelo al campo magnético externo. El campo magnético que produce el pequeño circuito en su centro es

paralelo a  $\vec{m}$  de modo que el campo magnético total en el centro del dipolo es más intenso que  $\vec{B}_0$ . Esta propiedad permite entender las propiedades de algunos materiales magnéticos.

## 4.5. Una partícula en un campo magnético uniforme

Como ya se dijo en (4.1.4), una partícula cargada que se mueve en presencia de un campo magnético está sometida a la fuerza de Lorentz,

$$\vec{F} = q\vec{v} \times \vec{B}. \quad (4.5.1)$$

Si no hay más fuerzas sobre la partícula, la ecuación de movimiento para ella es

$$m \frac{d\vec{v}}{dt} = q\vec{v} \times \vec{B}. \quad (4.5.2)$$

Si se multiplica a ambos lados de la ecuación escalarmente por  $\vec{v}$  se obtiene que  $m\vec{v} \cdot (d\vec{v}/dt) = 0$ , lo que equivale a afirmar que

$$\frac{1}{2}m\vec{v}^2 = \text{constante}. \quad (4.5.3)$$

La energía cinética de la partícula no cambia en el tiempo. Por lo tanto la fuerza de Lorentz en este caso no efectúa trabajo ya que la velocidad mantiene su magnitud.

Si se multiplica la ecuación (4.5.2) punto  $\vec{B}$  se obtiene,

$$m\vec{B} \cdot \frac{d\vec{v}}{dt} = 0 \quad (4.5.4)$$

Todo lo anterior vale para cualquier campo magnético externo.

Si el campo magnético no depende del tiempo entonces (4.5.4) implica inmediatamente que la derivada de  $\vec{v} \cdot \vec{B}$  es nula, esto es  $\vec{v} \cdot \vec{B}$  es constante. Puesto que  $\|\vec{v}\|$  es constante, lo anterior implica que la proyección de  $\vec{B}$  a la dirección de la velocidad es una constante. En particular, si  $\vec{B}$  es además uniforme, el ángulo  $\alpha$  entre la velocidad y  $\vec{B}$  permanece constante.

Se estudiará con más detalle este particularísimo caso. Conviene escoger el eje Z paralelo a  $\vec{B}$ , esto es,  $\vec{B} = B \hat{k}$ . La velocidad en la dirección de Z es constante



porque no hay fuerza en esa dirección, lo que implica que  $v_1^2 + v_2^2 = \text{constante}$ . Si se denota por  $v_h^2$  a esa constante, entonces

$$v_1 = v_h \cos \phi, \quad v_2 = v_h \sin \phi.$$

Al reemplazar esta forma en la ecuación de movimiento se obtiene inmediatamente que

$$\omega = \dot{\phi} = -\frac{qB}{m} \quad (4.5.5)$$

que implica que la velocidad angular es constante.

Recopilando lo ya obtenido la velocidad puede escribirse como,

$$\vec{v} = v_h[\hat{i} \cos(\omega t) + \hat{j} \sin(\omega t)] + \hat{k}v_3. \quad (4.5.6)$$

Toda la dependencia en el tiempo ha sido escrita en forma explícita. Es obvio también que si se denomina  $v_0$  a la magnitud de la velocidad, entonces,

$$v_3 = v_0 \cos \alpha, \quad v_h = v_0 \sin \alpha.$$

Y las ecuaciones para determinar el movimiento son

$$\dot{x} = v_0 \sin \alpha \cos(\omega t), \quad \dot{y} = v_0 \sin \alpha \sin(\omega t), \quad \dot{z} = v_0 \cos \alpha.$$

Por lo tanto,

$$\begin{aligned} x(t) &= x_0 + \frac{v_0}{\omega} \sin \alpha \sin(\omega t), \\ y(t) &= y_0 - \frac{v_0}{\omega} \sin \alpha \cos(\omega t), \\ z(t) &= z_0 + v_0 t \cos \alpha. \end{aligned}$$

La proyección del movimiento al plano XY es una circunferencia de radio

$$R = \frac{m}{qB} v_0 \sin \alpha. \quad (4.5.7)$$

## 4.6. Dipolos magnéticos

En esta sección se calcula la forma asintótica del potencial vectorial  $\vec{A}(\vec{r})$ , y el correspondiente campo  $\vec{B}$ , asociado a un pequeño circuito  $\Gamma$  ubicado en un

punto  $\vec{r}'$ . Forma asintótica es la forma dominante de los campos evaluados a distancias mucho mayores que el tamaño del circuito.

Recuérdese que si  $\|\Delta\| \gg \|\vec{r}''\|$  entonces

$$\frac{1}{\|\vec{\Delta} - \vec{r}''\|} \approx \frac{1}{\Delta} \left( 1 + \frac{\vec{r}'' \cdot \vec{\Delta}}{\Delta^2} \right) \quad (4.6.1)$$

Esta vez el punto de partida es la expresión (4.2.10) con una notación levemente diferente y en el caso  $\vec{r}_0 = \infty$ ,

$$\vec{A}(\vec{r}) = \frac{\mu_0 I}{4\pi} \oint \frac{d\vec{R}}{\|\vec{r} - \vec{R}\|} \quad (4.6.2)$$

que se reescribe haciendo el cambio de variables que sugiere la figura, donde  $\vec{r}'$  es un vector que señala algún punto que pueda razonablemente representar al centro del circuito y  $\vec{r}''$  es la nueva variable de integración y su magnitud máxima describe el tamaño del circuito. La expresión anterior queda

$$\vec{A}(\vec{r}) = \frac{\mu_0 I}{4\pi} \oint_{\Gamma} \frac{d\vec{r}''}{\|\vec{\Delta} - \vec{r}''\|} \quad (4.6.3)$$

donde  $\Delta = \vec{r} - \vec{r}'$ . Nótese que este vector  $\vec{\Delta}$  no depende de la variable de integración. Al hacer el reemplazo (4.6.1) se observa que la primera integral es nula ( $\oint d\vec{r}'' = 0$ ). Queda solo la segunda contribución, llamada aproximación *dipolar magnética*

$$\vec{A}_{\text{dipolo}}(\vec{r}) = \frac{\mu_0 I}{4\pi} \oint_{\Gamma} \frac{\vec{r}'' \cdot \vec{\Delta}}{\Delta^3} d\vec{r}'' \quad (4.6.4)$$

No es difícil demostrar, siguiendo pasos análogos a los que se utilizó al deducir (4.4.8), que la integral anterior puede ser transformada en

$$\vec{A}_{\text{dipolo}}(\vec{r}) = \frac{\mu_0}{4\pi} \left( \frac{I}{2} \oint_{\Gamma} \vec{r}'' \times d\vec{r}'' \right) \times \frac{\vec{\Delta}}{\Delta^3} \quad (4.6.5)$$



Figura 4.12: Se calcula el potencial lejano  $\vec{A}$  asociado a un pequeño circuito  $\Gamma$  recorrido por  $\vec{R}$ , esto es  $\|\vec{r}''\| \ll \|\vec{r}\| \approx \|\vec{\Delta}\|$ .

La cantidad encerrada entre paréntesis, que tiene la forma ya conocida  $I\vec{S}$ , será llamada *momento dipolar magnético*  $\vec{m}$ ,

$$\vec{m} = \frac{I}{2} \oint_{\Gamma} \vec{r}'' \times d\vec{r}'' \quad (4.6.6)$$

Así se obtiene finalmente que

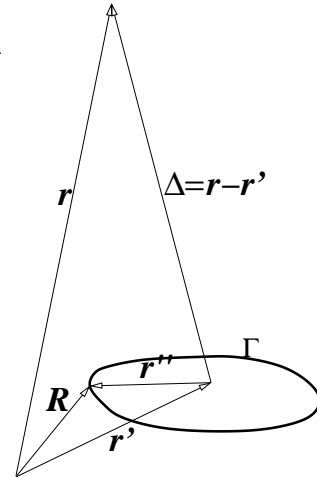
$$\vec{A}_{\text{dipolo}}(\vec{r}) = \frac{\mu_0 \vec{m} \times (\vec{r} - \vec{r}')}{4\pi \|\vec{r} - \vec{r}'\|^3} \quad (4.6.7)$$

y se refiere al potencial vectorial en  $\vec{r}$  de un dipolo magnético ubicado en  $\vec{r}'$ . Este potencial es la forma asintótica que el potencial adopta lejos de la corriente que es su fuente. No debiera extrañar que el campo,  $\vec{B}_{\text{dipolo}}$ , que implica  $\vec{A}_{\text{dipolo}}$ , tenga rotor nulo como se verá a continuación.

El campo magnético asociado

$$\vec{B}_{\text{dipolo}}(\vec{r}) = \nabla \times \vec{A}_{\text{dipolo}}(\vec{r}) \quad (4.6.8)$$

se puede calcular derivando y se puede demostrar que es

$$\vec{B}_{\text{dipolo}}(\vec{r}) = -\mu_0 \nabla \left( \frac{\vec{m} \cdot (\vec{r} - \vec{r}')}{4\pi \|\vec{r} - \vec{r}'\|^3} \right) = -\mu_0 \nabla \varphi_{\text{dipolo}}(\vec{r})$$

donde  $\varphi(\vec{r})$  es el *potencial escalar* asociado al campo magnético lejano de un circuito,

$$\varphi_{\text{dipolo}}(\vec{r}) = \frac{\vec{m} \cdot (\vec{r} - \vec{r}')}{4\pi \|\vec{r} - \vec{r}'\|^3} \quad (4.6.9)$$

También es posible definir formalmente un potencial escalar asociado al campo magnético de un circuito filiforme  $\Gamma$  cualquiera por el cual circula una corriente  $I$ . El circuito se *cuadrícula* en circuitos muy pequeños, es decir, una superficie que se apoya en  $\Gamma$  es parcelada en sectores infinitesimales  $d\vec{S}'$ , por cuyo perímetro se supone ficticiamente que circula una corriente  $I$ , de tal modo que la frontera entre dos de estas subdivisiones tiene corriente neta nula. El potencial escalar magnético asociado es

$$\varphi(\vec{r}) = \int \frac{d\vec{m} \cdot (\vec{r} - \vec{r}')}{4\pi \|\vec{r} - \vec{r}'\|^3} = \frac{I}{4\pi} \int_{\mathcal{S}} \frac{(\vec{r} - \vec{r}') \cdot d\vec{S}'}{\|\vec{r} - \vec{r}'\|^3} \quad (4.6.10)$$

donde se ha usado (4.4.9), es decir,  $d\vec{m} = I d\vec{S}'$ .

Más en general la corriente  $I$  debiera ser reemplazada por una integral de  $\vec{J}$  y no debe perderse de vista que esta definición da el campo neto (4.6.10) sólo para aquellos puntos  $\vec{r}$  en los cuales la densidad de corriente es nula.

Este resultado cobrará especial importancia cuando se discuta magnetismo en materia. En particular en §5.1.1.

## 4.7. Problemas

- 4.1 Calcular el campo magnético que produce un conductor cilíndrico infinito de radio  $a$  por el cual circula una densidad de corriente uniforme  $\vec{J}_0$  longitudinal.
- 4.2 Calcule el potencial vectorial asociado al campo magnético debido a una corriente  $I$  que circula por un alambre recto infinito usando directamente la expresión integral para  $\vec{A}$  y demuestre que es

$$\vec{A}(\vec{r}) = -\frac{\mu_0 I}{2\pi} \ln\left(\frac{\rho}{\rho_0}\right) \hat{k}. \quad (4.7.1)$$

- 4.3 Calcule la fuerza por unidad de largo que actúa sobre un alambre recto infinito por el cual circula una corriente  $I_1$  si a distancia  $a$  de él hay un alambre recto infinito y paralelo al primero, por el cual circula una corriente  $I_2$ .
- 4.4 Una densidad de corriente  $\vec{J} = J_0 \hat{\phi}$  circula por el volumen de un cilindro metálico recto de radio externo  $b$  y radio interno  $a$ . Determine el campo magnético: para  $\rho < a$ ; para  $a \leq \rho \leq b$  y para  $\rho > b$ .
- 4.5 Calcule el campo magnético asociado al potencial vectorial que en coordenadas cilíndricas es

$$\vec{A}(\rho < a) = \frac{\beta}{2} \left( \rho - \frac{a^2}{\rho} \right) \hat{\phi}, \quad \vec{A}(\rho > a) = 0.$$

- 4.6 Una esfera de radio  $R$  tiene, en su superficie, una densidad de carga uniforme  $\sigma_0$ . Si la esfera está rotando con velocidad angular  $\omega$  en torno a su diámetro vertical, obtenga el campo magnético en el interior de la esfera.

# Capítulo 5

## Propiedades magnéticas de la materia

### 5.1. Magnetización y el potencial $\vec{A}_M$

La materia reacciona ante la presencia de campos magnéticos porque los electrones —en una muestra de cualquier tipo de materia atómica— en sus orbitales constituyen pequeños circuitos con corriente sometidos a fuerzas y torques. A nivel atómico existen normalmente momentos dipolares magnéticos  $\vec{m}$ . Ante la presencia de un campo magnético  $\vec{B}$  estos momentos dipolares magnéticos están sometidos a torques (4.4.8) que tienden a alinearlos con el campo magnético. El campo magnético que domina a nivel atómico a veces es aquel producido por orbitales de electrones cercanos y en otros casos domina un campo magnético aplicado externamente. Estas consideraciones más otras que escapan a una teoría clásica de la materia hacen bastante complejo predecir qué tipo de compuestos químicos reaccionan de qué forma frente a un campo magnético externo.

Simplificando bastante se puede decir que hay dos grupos muy importantes de materiales: aquellos que tienen momento dipolar magnético  $\vec{m}$  nulo en ausencia de un campo magnético externo y los que tienen siempre un  $\vec{m}$  no nulo. En el primer tipo de materiales el efecto dominante de un campo magnético externo es reorientar los orbitales atómicos de tal modo que estos aparecen imitando *corrientes inducidas* y por lo tanto creando campos magnéticos que se oponen al campo magnético aplicado (corrientes inducidas es un concepto que se ve más adelante). En este caso el campo magnético total dentro del material resulta menor al

campo magnético aplicado. Tales materiales se denominan *diamagnéticos*. La gran mayoría de las sustancias que existen en la naturaleza es de este tipo. Por ejemplo: bismuto, cobre, carbón, mercurio, oro, plata, sodio, agua.

Otros materiales tienen momentos dipolares magnéticos  $\vec{m}$  a nivel atómico, los cuales tienden a orientarse en forma paralela al campo aplicado y el resultado es que el campo magnético en el interior de estos materiales es mayor al campo aplicado. Son los materiales *paramagnéticos*. Ejemplos son: aluminio, manganeso, oxígeno, sodio, titanio, tungsteno, platino.

Hay un grupo aparte de materiales, los llamados *ferromagnéticos* entre los que se destacan el hierro, níquel y cromo. Estos materiales pueden estar magnetizados, es decir, tienen momentos dipolares magnéticos a nivel molecular que tienden a estar ordenados en forma espontánea, por lo que son fuente de campo magnético: son imanes. Muchos materiales paramagnéticos sometidos a temperaturas suficientemente bajas suelen transformarse en ferromagnéticos.

Así, las propiedades magnéticas de la materia están ligadas a las propiedades electrónicas a nivel atómico. Concretamente son las corrientes las responsables de tales propiedades, pero no son corrientes macroscópicas, sino aquellas que existen localmente a nivel molecular. Estas corrientes por sí solas son responsables de la existencia tanto de densidades de corriente volumétricas  $\vec{J}$  como de corrientes de superficie  $\vec{K}$ . A continuación se verá que el potencial magnético  $\vec{A}$  producido por una distribución cualquiera de dipolos magnéticos puede ser escrito como (4.2.4) y (4.2.14).



Figura 5.1: Interesa el potencial magnético en un punto lejano  $\vec{r}$  debido a un dipolo magnético  $\vec{m}$  ubicado en  $\vec{r}'$ .

El potencial vectorial en  $\vec{r}$  debido a un dipolo  $\vec{m}$  ubicado en  $\vec{r}'$  es aquel dado en (4.6.7)

$$\vec{A}_{\text{dip}}(\vec{r}) = \frac{\mu_0}{4\pi} \frac{\vec{m} \times (\vec{r} - \vec{r}')}{\|\vec{r} - \vec{r}'\|^3} \quad (5.1.1)$$

Como ya se vio en (4.6.9) este potencial se puede relacionar con un potencial

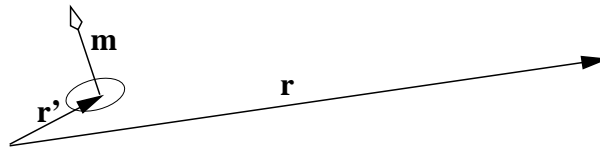
escalar  $\varphi$ , de la forma

$$\varphi_{\text{dip}}(\vec{r}) = \frac{\vec{m} \cdot (\vec{r} - \vec{r}')}{4\pi \|\vec{r} - \vec{r}'\|^3} \quad (5.1.2)$$

e implica un campo magnético

$$\vec{B}_{\text{dip}}(\vec{r}) = -\mu_0 \nabla \varphi_{\text{dip}}. \quad (5.1.3)$$

Lejos del dipolo, su campo magnético puede ser expresado como el gradiente de un potencial escalar, es decir, este campo magnético tiene rotor nulo (recordar que en general el rotor de  $\vec{B}$  es proporcional a una densidad de corriente). Esto es así porque, al ser un campo lejano, la corriente cuasante del dipolo es nula lejos de él.

Los pequeños momentos dipolares a nivel atómico permiten definir una densidad de dipolos magnéticos por unidad de volumen,  $\vec{M}(\vec{r})$ , de tal manera que un pequeño volumen  $d\mathcal{V}$  tiene asociado un momento dipolar magnético  $d\vec{m}$  —ver (4.4.9)— dado por

$$d\vec{m} = \vec{M}(\vec{r}) d\mathcal{V}. \quad (5.1.4)$$

A esta cantidad  $\vec{M}(\vec{r})$  se la conoce como la *magnetización* del material.

De aquí que el potencial vectorial, debido a una distribución continua de dipolos magnéticos (materia), descrita por  $\vec{M}(\vec{r})$ , sea,

$$\begin{aligned} \vec{A}_M(\vec{r}) &= \frac{\mu_0}{4\pi} \int \frac{\vec{M}(\vec{r}') \times (\vec{r} - \vec{r}')}{\|\vec{r} - \vec{r}'\|^3} d\mathcal{V}' \\ &= \frac{\mu_0}{4\pi} \int \vec{M}(\vec{r}') \times \nabla' \frac{1}{\|\vec{r} - \vec{r}'\|} d\mathcal{V}' \\ &= \frac{\mu_0}{4\pi} \int \frac{\nabla' \times \vec{M}}{\|\vec{r} - \vec{r}'\|} d\mathcal{V}' - \frac{\mu_0}{4\pi} \int \nabla' \times \frac{\vec{M}}{\|\vec{r} - \vec{r}'\|} d\mathcal{V}' \\ &= \frac{\mu_0}{4\pi} \int \frac{\vec{\nabla}' \times \vec{M}}{\|\vec{r} - \vec{r}'\|} d\mathcal{V}' + \frac{\mu_0}{4\pi} \int \frac{\vec{M} \times d\vec{S}'}{\|\vec{r} - \vec{r}'\|}. \end{aligned} \quad (5.1.5)$$

En esta última expresión se reconoce las formas (4.2.14) y (4.2.4), para el potencial vectorial proveniente de densidades de corriente volumétrica y superficial dadas por

$$\vec{J}_M = \nabla \times \vec{M}, \quad \vec{K}_M = \vec{M} \times \hat{n}. \quad (5.1.6)$$

Estas densidades de corriente describen en forma suavizada los efectos de las corrientes a nivel atómico que son responsables de las propiedades magnéticas macroscópicas de la materia.

### 5.1.1. El campo magnético de la materia

En lo que sigue se calculará el campo magnético de la materia  $\vec{B}_M$ , es decir, el rotor  $\nabla \times \vec{A}_M$ . El campo  $\vec{B}_M$  en un punto  $\vec{r}$  particular de una muestra de materia puede entenderse como una superposición de dos campos: el campo  $\vec{B}_I(\vec{r})$  que produce la corriente microscópica local (es decir, se debe a la magnetización  $\vec{M}$  es ese mismo punto) y el campo neto  $\vec{B}_{II}(\vec{r})$  producido por las corrientes microscópicas de todo el resto de la materia, excepto la corriente en  $\vec{r}$  ya contabilizada en  $\vec{B}_I$ . Este último, entonces proviene de corrientes que son nulas en  $\vec{r}$  y debiera poder escribirse en la forma de gradiente de un potencial escalar, tal como en (4.6.9).

Si se toma la expresión de partida del potencial vectorial que se usó para concluir con la expresión (5.1.5), de ella se puede calcular inmediatamente el campo  $\vec{B}_M$ , producido por una distribución de dipolos magnéticos, calculando el rotor

$$\vec{B}_M(\vec{r}) = \frac{\mu_0}{4\pi} \int \nabla_r \times \left( \frac{\vec{M}(\vec{r}') \times (\vec{r} - \vec{r}')}{\|\vec{r} - \vec{r}'\|^3} \right) dV'.$$

Puesto que este rotor actúa solo sobre la dependencia en  $\vec{r}$  del integrando,  $\vec{M}$  es una constante para el rotor y se obtiene que el integrando puede ser escrito en la forma

$$\vec{M}(\vec{r}') \nabla \cdot \frac{\vec{r} - \vec{r}'}{\|\vec{r} - \vec{r}'\|^3} - \left( \vec{M}(\vec{r}') \cdot \nabla \right) \frac{\vec{r} - \vec{r}'}{\|\vec{r} - \vec{r}'\|^3}$$

y por lo tanto el campo magnético puede ser separado en dos partes:

$$\vec{B}_M(\vec{r}) = \vec{B}_I(\vec{r}) + \vec{B}_{II}(\vec{r}) \quad (5.1.7)$$

donde

$$\vec{B}_I = \frac{\mu_0}{4\pi} \int \vec{M}(\vec{r}') \nabla \cdot \frac{\vec{r} - \vec{r}'}{\|\vec{r} - \vec{r}'\|^3} dV' \quad (5.1.8)$$

$$\vec{B}_{II} = -\frac{\mu_0}{4\pi} \int \left( \vec{M}(\vec{r}') \cdot \nabla \right) \frac{\vec{r} - \vec{r}'}{\|\vec{r} - \vec{r}'\|^3} dV'.$$

Ya se vio en (4.3.3) que  $\nabla \cdot \frac{\vec{r} - \vec{r}'}{\|\vec{r} - \vec{r}'\|^3} = 4\pi\delta^{(3)}(\vec{r} - \vec{r}')$  de modo que

$$\vec{B}_I(\vec{r}) = \mu_0 \vec{M}(\vec{r}) \quad (5.1.9)$$



que muestra que  $B_I$  es la contribución de los dipolos locales al campo magnético que genera la materia.

Una integración por partes de la expresión para  $B_{II}$  lleva a demostrar que

$$\vec{B}_{II}(\vec{r}) = -\mu_0 \nabla \varphi(\vec{r}). \quad (5.1.10)$$

La función escalar  $\varphi(\vec{r})$ , llamada el potencial escalar magnético, está dada por

$$\varphi(\vec{r}) = \frac{1}{4\pi} \int \frac{\vec{M}(\vec{r}') \cdot (\vec{r} - \vec{r}')}{\|\vec{r} - \vec{r}'\|^3} dV' \quad (5.1.11)$$

y ya fue vista en (4.6.10).

Este potencial escalar asociado a  $\vec{B}_{II}$  es el efecto en el punto  $\vec{r}$  de todos los dipolos del resto de la muestra de materia y es del mismo tipo que (5.1.2).

En resumen se ha demostrado que

$$\vec{B}_M(\vec{r}) = \mu_0 \vec{M}(\vec{r}) - \mu_0 \nabla \varphi(\vec{r}). \quad (5.1.12)$$

### 5.1.2. El campo magnético total

Hasta aquí se ha calculado un campo magnético causado únicamente por una distribución de dipolos magnéticos, es decir, por las corrientes moleculares  $\vec{J}_M$  y  $\vec{K}_M$ . Para tener una expresión más general debe agregarse un término que corresponda a la presencia de corrientes eléctricas de conducción,  $\vec{J}$ , de modo que más en general es necesario hablar de la corriente total

$$\vec{J}_T = \vec{J} + \vec{J}_M \quad (5.1.13)$$

Así el campo magnético asociado se escribe como

$$\vec{B} = \vec{B}_M + \frac{\mu_0}{4\pi} \int_V \frac{\vec{J}(\vec{r}') \times (\vec{r} - \vec{r}')}{\|\vec{r} - \vec{r}'\|^3} dV' \quad (5.1.14)$$

esto es

$$\vec{B}(\vec{r}) = \frac{\mu_0}{4\pi} \int_V \frac{\vec{J}(\vec{r}') \times (\vec{r} - \vec{r}')}{\|\vec{r} - \vec{r}'\|^3} dV' + \mu_0 \vec{M}(\vec{r}) - \mu_0 \nabla \varphi(\vec{r}). \quad (5.1.15)$$

El campo magnético general proviene entonces tanto de corrientes macroscópicas —que son las corrientes de conducción,  $\vec{J}$ — como de los efectos propios de la estructura molecular. De aquí que  $\vec{B}$  pueda escribirse como

$$\vec{B} = \mu_0(\vec{H} + \vec{M}) \quad (5.1.16)$$

donde

$$\vec{H}(\vec{r}) = \frac{1}{4\pi} \int \frac{\vec{J}(\vec{r}') \times (\vec{r} - \vec{r}')}{\|\vec{r} - \vec{r}'\|^3} dV' - \nabla\varphi(\vec{r}) \quad (5.1.17)$$

con  $\varphi(\vec{r})$  dado en (4.6.9). El campo  $\vec{H}$  será denominado *intensidad magnética*, nombre que no es universal.

## 5.2. Nuevamente la ley circuital

En magnetostática se cumple la ecuación  $\nabla \times \vec{B} = \mu_0 \vec{J}_T$  donde, como ya se ha dicho,  $\vec{J}_T = \vec{J} + \vec{J}_M$ , es la corriente total de magnetostática: incluye tanto a la corriente macroscópica  $\vec{J}$  como a la corriente  $\vec{J}_M$  definida en (5.1.6). Al reemplazar en esta ley a  $\vec{B}$  usando (5.1.16) se obtiene

$$\nabla \times \vec{H} = \vec{J}. \quad (5.2.1)$$

Tal como antes se pudo deducir la ley circuital (4.3.6) ahora de (5.2.1) se deduce

$$\oint_{\Gamma=\partial S} \vec{H} \cdot d\vec{r} = I_S \quad \text{Ley de Ampère} \quad (5.2.2)$$

que es la ley circuital para corrientes macroscópicas.

Un caso particular de este resultado es que la intensidad magnética en el interior de una bobina cilíndrica ideal es, ver (4.1.12),

$$\vec{H}_{\text{bobina}} = n I \hat{k} \quad (5.2.3)$$

que depende tan solo del número de espiras por unidad de largo y de la corriente que circula por cada espira. No interesa el material del núcleo que se tenga. Esto sugiere tratar al campo  $\vec{H}$  como la variable de campo básica.

El vector magnetización  $\vec{M}$  juega en magnetostática un papel semejante al que juega  $\vec{P}$  en electrostática. Así como en electrostática se tuvo que incorporar

una ley empírica (1.10.1) que relaciona a  $\vec{P}$  con  $\vec{E}$ , acá también se establece que para muchos materiales homogéneos, lineales e isótropos se cumple que

$$\vec{M}(\vec{r}) = \chi \vec{H}(\vec{r}) \quad (5.2.4)$$

donde  $\chi$  es una cantidad adimensional llamada la *susceptibilidad magnética* del material. Esta cantidad puede ser positiva (materiales paramagnéticos) o negativa (materiales diamagnéticos). Los valores de  $\chi$  positivos o negativos para diferentes materiales son mucho menores que la unidad, típicamente de orden  $10^{-3}$ . Puede tenerse materiales inhomogéneos en el sentido que  $\chi$  depende de la posición.

Para los materiales dia- y paramagnéticos la propiedad (5.2.4) es válida y se puede escribir

$$\vec{B}(\vec{r}) = \mu \vec{H}(\vec{r}) \quad (5.2.5)$$

donde

$$\mu = \mu_0(1 + \chi) \quad (5.2.6)$$

es la *permeabilidad magnética* del material.

material	$\mu/\mu_0$
hierro (99.95 %) dopado con H	200000
metal-Mu (Fe-Ni)	50000
Co-Fe	18000
Permalloy (80 % Ni, 20 % Fe)	8000
ferrita	1000
níquel	100 a 600
platino	1.00027
vacío	1.0
cobre	0.999994
agua	0.999992

Cuadro 5.1: Valor de la permeabilidad magnética de algunos materias, relativa a la del vacío.

### 5.3. Condiciones de borde

Es de especial interés estudiar las condiciones de borde que se deben satisfacer en la superficie entre dos materiales magnéticos que poseen las propiedades lineales recién descritas y en los cuales hay corrientes de superficie. En tal caso se puede trabajar con las ecuaciones

$$\begin{aligned}\nabla \cdot \vec{B} &= 0 \\ \nabla \times \vec{H} &= \vec{J}\end{aligned}\tag{5.3.1}$$

De la primera de estas dos relaciones se obtiene inmediatamente que la componente normal a la interfaz del campo  $\vec{B}$  es continua:

$$B_{1n} = B_{2n}\tag{5.3.2}$$



Figura 5.2: Camino rectangular perpendicular a la interfaz.

Para obtener una condición de borde de la segunda ecuación se usa la forma integral de la ley de Ampère,  $\oint_{\Gamma} \vec{H} \cdot d\vec{r} = I_{\Gamma}$  en un pequeño camino de integración rectangular  $\Gamma$  (con aristas horizontales de largo  $b$ ) como muestra la Figura 5.2. El lado izquierdo da  $b(\vec{H}_2 - \vec{H}_1) \cdot \hat{t}$ . El lado derecho es la corriente total que implica el cruce de corriente proveniente tanto de la densidad volumétrica  $\vec{J}$  como de la densidad superficial (por la interfaz)  $\vec{K}$ :

$$I = \int \vec{J} \cdot d\vec{S} + \int \vec{K} \times \hat{n} \cdot d\vec{r}$$

Para esto hay que recordar la ecuación (3.1.9). La primera integral, puesto que se trata de un circuito muy chico, puede escribirse en la forma  $\frac{1}{2}(\vec{J}_1 + \vec{J}_2) \cdot (\hat{n} \times \hat{t}) b h$  que, al hacer tender  $h$  a cero, desaparece. La otra integral se reduce a  $b(\vec{K} \times \hat{n}) \cdot \hat{t}$ . La igualdad que se obtiene resulta (con  $h \rightarrow 0$ ):

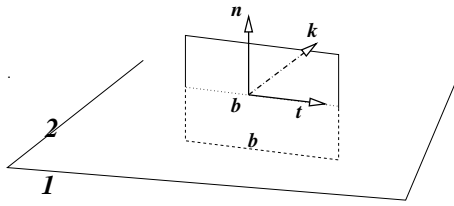
$$(\vec{H}_2 - \vec{H}_1) \cdot \hat{t} = (\vec{K} \times \hat{n}) \cdot \hat{t} = \vec{K} \cdot \hat{k} \quad \text{esto es} \quad H_{2t} - H_{1t} = \vec{K} \cdot \hat{k}\tag{5.3.3}$$

donde, como se ve en la figura,  $\hat{k} = \hat{n} \times \hat{t}$ . Si en el miembro izquierdo de la igualdad se sustituye  $\hat{t}$  por  $\hat{k} \times \hat{n}$  se obtiene  $\hat{n} \times (\vec{H}_2 - \vec{H}_1) \cdot \hat{k} = \vec{K} \cdot \hat{k}$ . En esta última relación los vectores que, en ambos miembros de la igualdad, multiplican

a  $\hat{k}$ , son vectores tangentes al plano interfacial, y puesto que  $\hat{t}$  (y por lo tanto  $\hat{k}$ ) definen cualquier dirección en el plano interfacial, se tiene que

$$\hat{n} \times (\vec{H}_2 - \vec{H}_1) = \vec{K} \quad (5.3.4)$$

donde  $\hat{n}$  es la normal a la interfaz que apunta desde el medio 1 al medio 2. Nótese que la diferencia  $\vec{H}_2 - \vec{H}_1$  tiene una descomposición única en una componente perpendicular a la interfaz (ergo paralela a  $\hat{n}$ ) y una componente paralela a la interfaz. Esta es una condición de borde tangencial ya que en el producto cruz que aparece en (5.3.4) sólo importa la componente paralela a la interfaz.

### 5.3.1. Refracción del campo magnético

Si no hay densidad de corriente  $\vec{K}$  en la interfaz, la componente tangencial de  $\vec{H}$  es continua. En tal caso se puede deducir una relación entre los ángulos y las permeabilidades en forma semejante a como se hizo en electrostática.

Si se llama  $\theta_j$  al ángulo que forma  $\vec{B}$  con la normal a la superficie interfacial en el medio  $j$ , es directo obtener de las ecuaciones anteriores que

$$\begin{aligned} B_2 \cos \theta_2 &= B_1 \cos \theta_1 \\ \mu_1 B_2 \sin \theta_2 &= \mu_2 B_1 \sin \theta_1 \end{aligned} \quad (5.3.5)$$

y de aquí

$$\frac{\tan \theta_1}{\tan \theta_2} = \frac{\mu_1}{\mu_2} \quad (5.3.6)$$

Se puede deducir de estas expresiones que el campo  $\vec{B}$  tiende a hacerse más intenso en el medio con mayor permeabilidad magnética. También se puede llegar a comprender que si se tiene un campo magnético uniforme en una zona vacía y se introduce un trozo paramagnético, el campo se deforma comportándose como si fuese atraído hacia el material y así un mayor flujo de campo pasa por dentro



Figura 5.3: El campo magnético tiene la misma componente normal a ambos lados de la interfaz. En la figura  $\mu_1 > \mu_2$ . Debe entenderse que ambos campos son evaluados en el mismo punto de la interfaz: cada uno es el límite del valor del campo en el medio respectivo.

del material. Si el mismo experimento se hace con una muestra diamagnética ocurre lo inverso: el campo se deforma alejándose de la muestra y dentro de ella el campo es menos intenso.

La propiedad de los materiales paramagnéticos de atraer al campo magnético hacia su interior los hace candidatos para núcleos de dispositivos en los que se desee confinar al campo magnético a una geometría especial. Sin embargo, como veremos, los materiales que, por excelencia, cumplen esta labor son los ferromagnéticos. La razón es que la susceptibilidad  $\chi$  para un material paramagnético es muy pequeña, es decir,  $B/(\mu_0 H)$  es cercano a uno.

Suele ser necesario analizar casos en los cuales se cumple que  $\nabla \times \vec{H} = 0$ . Esta condición no es equivalente a que  $\vec{B}$  sea irrotacional ya que (5.2.4) no es cierta para todos los materiales. Si  $\vec{H}$  es irrotacional existe un potencial escalar asociado que se denotará  $\varphi(\vec{r})$ ,

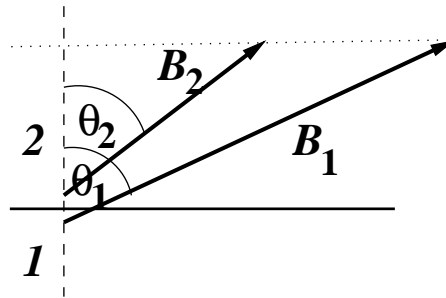
$$\vec{H}(\vec{r}) = -\nabla\varphi(\vec{r}) \quad (5.3.7)$$

## 5.4. Flujo magnético

Ya se definió en (4.2.11) la noción de flujo magnético

$$\begin{aligned} \Phi_S &= \int_S \vec{B} \cdot d\vec{S} \\ &= \int_S \nabla \times \vec{A} \cdot d\vec{S} \\ &= \oint_{\Gamma=\partial S} \vec{A} \cdot d\vec{r} \end{aligned} \quad (5.4.1)$$

como una medida de la cantidad de campo magnético que atraviesa una superficie arbitraria  $S$  de borde  $\Gamma$ . Puesto que la divergencia de  $\vec{B}$  es siempre nula este flujo no depende de la superficie misma. El flujo a través de dos superficies que tienen el mismo borde  $\Gamma$  son iguales.

Finalmente se observa que si se calcula el rotor de ambos miembros de la igualdad (5.2.5) se obtiene  $\nabla \times \vec{B} = \mu \nabla \times \vec{H} = \mu \vec{J}$  es decir

$$\nabla \times \vec{B} = \mu \vec{J} \quad (5.4.2)$$

a pesar de que al comienzo de esta sección se afirmó que  $\nabla \times \vec{B} = \mu_0 \vec{J}_T$ . Esta última relación es siempre cierta mientras que (4.1.2) vale solo para materiales lineales y homogéneos. Así, para estos materiales especiales, se cumple que  $\mu_0 \vec{J}_T = \mu \vec{J}$ . Además de (4.1.2) se deduce que

$$\oint_{\Gamma} \vec{B} \cdot d\vec{r} = \mu I_{\Gamma} \quad (5.4.3)$$

que es aun otra forma de ver la ley circuital de Ampère en el caso de materiales lineales y homogéneos.

## 5.5. Ferromagnetismo

En los materiales ferromagnéticos la relación (5.2.4) cambia de significado, porque *la respuesta del material es no lineal* y, más aún, depende de la historia de la muestra. En estos casos es bueno considerar a  $\vec{H}$  como el campo independiente y estudiar el comportamiento de  $\vec{B}$  como función de  $\vec{H}$

$$\vec{B}(\vec{r}) = \vec{B}(\vec{H}(\vec{r})). \quad (5.5.1)$$

La razón para tomar  $\vec{H}$  como la cantidad independiente proviene de (5.2.3), donde se ilustra que  $\vec{H}$  depende directamente de la corriente que está bajo control del experimentador sin referencia a los materiales involucrados.

Si se toma una muestra ferromagnética con magnetización nula —esto es, no está magnetizada— y se la somete a los efectos de una intensidad

magnética  $\vec{H}$  de magnitud creciente, con dirección y sentido fijos, se observa que el campo  $\vec{B}$  en la muestra también aumenta, para finalmente comenzar a hacerse cada vez más insensible al valor de la intensidad magnética  $\vec{H}$  aplicada. Llamando  $Z$  a la dirección que tiene el campo a lo largo de su propia dirección, se observa



Figura 5.4: Histéresis de un material ferromagnético.

que dentro de estos materiales el campo magnético  $\vec{B}$  alcanza un valor máximo. En materiales ferromagnéticos el cociente  $\mu_{\text{efectivo}}/\mu_0 = (1/\mu_0) \partial B_z/\partial H_z$  puede valer varios miles (o incluso cientos de miles) de veces, lo que los hace materiales magnéticos únicos en aplicaciones tecnológicas. Esto implica que el campo magnético en el interior de una bobina puede ser cientos de miles de veces más grande si se usa un buen material ferromagnético como núcleo con respecto a la bobina con núcleo vacío. La definición anterior depende del valor de la intensidad magnética  $\vec{H}$  y normalmente se la usa para casos en que el comportamiento de  $\vec{B}(\vec{H})$  es aun lineal, esto es,  $\|\vec{H}\|$  es muy pequeño.

Si en la misma muestra anterior se comienza a disminuir  $H_z$ , se observa (ver Figura 5.4) que en el material  $B_z$  no recupera los valores que tuvo en el ascenso, sino que sistemáticamente  $B_z$  es mayor que aquel que se tuvo a la subida para el mismo valor de  $H_z$ . Cuando se llega a  $H_z = 0$  hay un campo magnético en el material: el material se ha magnetizado ( $\vec{M} \neq 0$ ). Si se continua disminuyendo  $H_z$ , es decir, si  $H_z$  comienza a crecer apuntando en la dirección contraria,  $B_z$  irá disminuyendo y durante un cierto intervalo de  $H_z$  se tendrá que  $\vec{H}$  y  $\vec{B}$  apuntan en direcciones opuestas:  $\vec{H}$  y  $\vec{B}$  son vectores antiparalelos, el  $\mu_{\text{efectivo}}$  es negativo. Finalmente  $B_z$  se anula y si se sigue variando  $H_z$  en el mismo sentido,  $H_z$  y  $B_z$  vuelven a tener el mismo signo y se puede volver a tener una magnetización de saturación, solo que con el signo cambiado.

Si, a partir de ese último punto, se vuelve a variar  $H_z$  en el sentido de la primera etapa, se alcanza un momento en que  $H_z$  se hace cero y en ese punto la muestra tiene una magnetización permanente en el sentido opuesto al que tuvo anteriormente.

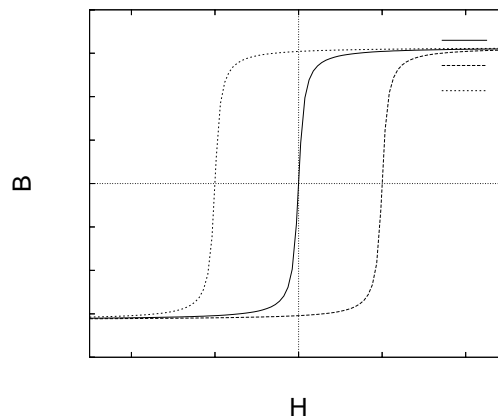
Estos ciclos  $H_z$ - $B_z$  se denominan *ciclos de histéresis*. Al efectuar uno de estos ciclos se gasta energía en forma de calor la cual se relaciona al área cuyo perímetro es la curva cerrada  $H_z$ - $B_z$  correspondiente al ciclo que se estudia. Es un problema tecnológico encontrar materiales ferromagnéticos apropiados para funcionar como núcleos en circuitos con corriente alterna (e.g. en un transformador) que tengan curvas de histéresis que impliquen una pérdida mínima de energía. Tal es el caso del hierro dulce.

## 5.6. Circuitos magnéticos

A continuación se verá el concepto de circuitos magnéticos y el concepto asociado de *reluctancia*. La idea intuitiva se basa en la analogía con la ley de



Ohm:  $\mathcal{E} = RI$ . El lugar de la fem  $\mathcal{E}$  lo toma la “fuerza magnetomotriz”,  $fm$ , el análogo de la corriente es el flujo magnético  $\Phi$  y el de la resistencia lo toma la reluctancia  $\mathcal{R}$ .

Se verá que la fuerza magnetomotriz, ( $fm$ ) se identifica con  $NI$  (ver más adelante) y en circuitos magnéticos se puede usar leyes como las de Kirchhoff vistas en §3.2.4. La primera se puede obtener de  $\nabla \cdot \mathbf{B} = 0$  y la segunda a partir de  $\oint_{\Gamma} \vec{H} \cdot d\vec{r} = NI$ , donde  $NI$  es la  $fm$  (la corriente total) que pasa por una superficie que se apoya en  $\Gamma$ .



Figura 5.5: A la izquierda un núcleo toroidal de sección circular y a la derecha un núcleo toroidal de sección rectangular.

**Ejemplo:** Consideremos una bobina toroidal de  $N$  vueltas, de sección rectangular, como en la Figura 5.5, de radio interno  $a$ , radio externo  $b$  y altura  $h$ . La ley circuital de Ampère permite obtener que la intensidad magnética en el interior de esta bobina es

$$\vec{H}(\rho, \phi) = \frac{NI}{2\pi\rho} \hat{\phi}$$

y el campo magnético, de acuerdo con (5.2.5), es  $\mu$  multiplicando a la expresión anterior. A partir de este  $\vec{B}$  se puede calcular el flujo  $\Phi$  de  $\vec{B}$  por una sección rectangular de la bobina (área  $(b - a)h$ ) y resulta:

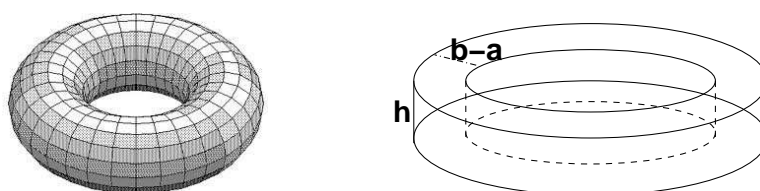
$$\Phi = \frac{\mu NI h}{2\pi} \ln\left(\frac{b}{a}\right) \quad (5.6.1)$$

que implica que

$$NI = \left( \frac{2\pi}{\mu h \ln(\frac{b}{a})} \right) \Phi. \quad (5.6.2)$$

El lado izquierdo,  $NI$ , es la característica de la bobina que se identifica con la  $fm$  y el gran paréntesis de la derecha es, en este caso, la reluctancia  $\mathcal{R}$ .

$$\mathcal{R} = \frac{2\pi}{\mu h \ln(\frac{b}{a})} \quad (5.6.3)$$

Se puede ver que si la sección de la bobina aumenta,  $\mathcal{R}$  disminuye, y mientras mayor sea la permeabilidad magnética menor es la reluctancia.

**Ejemplo:** Consideremos una bobina toroidal de  $N$  vueltas con corriente  $I$ , de sección rectangular, radio interno  $a$ , radio externo  $b$ , altura  $h$  con un núcleo que en la zona  $0 \leq \phi \leq \alpha$  tiene permeabilidad magnética  $\mu_1$  y en el resto tiene permeabilidad magnética  $\mu_2$ .

Se sabe que el campo magnético en el núcleo es de la forma de una constante  $c_0$  dividida por el radio  $\rho$  de coordenadas cilíndricas y la magnitud de la constante  $c_0$  no puede depender del medio porque el campo no sufre discontinuidad alguna al pasar de un medio al otro,  $\vec{B} = \hat{\phi} c_0 / \rho$ . La intensidad  $\vec{H}$  es diferente en ambos medios y la relación es  $\vec{H}_\alpha = \vec{B} / \mu_\alpha$  (medio  $\alpha = 1$  ó  $\alpha = 2$ ). Si se escoge un camino  $\Gamma$  de integración que es una circunferencia de radio  $\rho$ , concéntrica a toda la geometría tal que  $a < \rho < b$  y se utiliza la ley circuital se obtiene

$$H_1(\rho) \alpha \rho + H_2(\rho) (2\pi - \alpha) \rho = N I \quad (5.6.4)$$

lo anterior  $H_k$  es la magnitud de  $\vec{H}$  en el medio  $k$  a distancia  $\rho$  del eje de simetría;  $\alpha \rho$  es el largo de la parte del camino  $\Gamma$  que está en el medio  $k = 1$  y  $(2\pi - \alpha) \rho$  es el largo de la parte de  $\Gamma$  que está en el medio  $k = 2$ .

La misma relación anterior se puede reescribir

$$\left( \frac{\alpha}{\mu_1} + \frac{2\pi - \alpha}{\mu_2} \right) \rho B(\rho) = N I \quad (5.6.5)$$

Usando con lo que se había dicho antes

$$\vec{B} = \frac{N I}{\frac{\alpha}{\mu_1} + \frac{2\pi - \alpha}{\mu_2}} \frac{\hat{\phi}}{\rho} \quad (5.6.6)$$

El flujo de este campo a través de una sección cualquiera del núcleo es

$$\Phi = \frac{N I}{\frac{\alpha}{\mu_1} + \frac{2\pi - \alpha}{\mu_2}} h \ln \left( \frac{b}{a} \right) \quad (5.6.7)$$



Figura 5.6: Un núcleo toroidal hecho con dos materiales diferentes.



Figura 5.7: Un núcleo toroidal hecho con cuatro materiales diferentes.

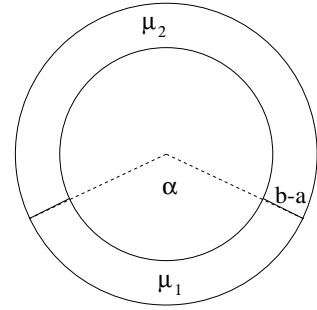

Figura 5.8: Un circuito magnético sencillo.

relación que se puede escribir como

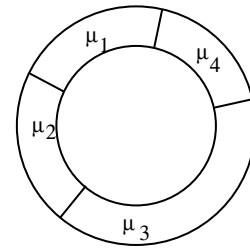
$$(\mathcal{R}_1 + \mathcal{R}_2) \Phi = N I \quad (5.6.8)$$

donde

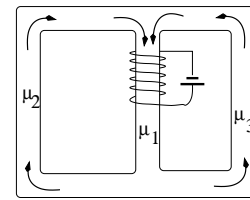
$$\mathcal{R}_1 = \frac{1}{\mu_1} \frac{\alpha}{h \ln\left(\frac{b}{a}\right)} \quad \mathcal{R}_2 = \frac{1}{\mu_2} \frac{2\pi - \alpha}{h \ln\left(\frac{b}{a}\right)} \quad (5.6.9)$$

Este ejemplo ha ilustrado el caso de dos reluctancias en serie.

**Ejemplo:** Si el núcleo está dividido en  $n$  zonas de permeabilidades  $\mu_1, \dots, \mu_n$  tal que por todas ellas pasa el mismo flujo  $\Phi$ , como en la Figura 5.7, se determina que la reluctancia equivalente,  $\mathcal{R}_{eq}$  es

$$\mathcal{R}_{eq} = \mathcal{R}_1 + \dots + \mathcal{R}_n \quad (5.6.10)$$

porque se trata de reluctancias en serie. En este ejemplo las superficies entre dos medios son ortogonales al campo, de modo que la condición de borde que se usa es la continuidad de las componentes normales de  $\vec{B}$ :  $B_{1n} = B_{2n} = \dots$

**Ejemplo:** Consideremos el caso de la Figura 5.8. Se tiene un núcleo en forma de 8 dividido en tres sectores con permeabilidades magnéticas  $\mu_1, \mu_2$  y  $\mu_3$  y reluctancias  $\mathcal{R}_1, \mathcal{R}_2$  y  $\mathcal{R}_3$  respectivamente. En cada una de estas tres partes los flujos magnéticos son  $\Phi_1, \Phi_2$  y  $\Phi_3$ . La ecuación circuital implica que

$$\begin{aligned} \mathcal{R}_1 \Phi_1 + \mathcal{R}_2 \Phi_2 &= N I \\ \mathcal{R}_2 \Phi_2 - \mathcal{R}_3 \Phi_3 &= 0 \end{aligned} \quad (5.6.11)$$

Pero de la figura es obvio que además

$$\Phi_1 = \Phi_2 + \Phi_3 \quad (5.6.12)$$

Con estas tres ecuaciones lineales se puede despejar que

$$\begin{aligned} N I &= \frac{\mathcal{R}_1 \mathcal{R}_2 + \mathcal{R}_2 \mathcal{R}_3 + \mathcal{R}_3 \mathcal{R}_1}{\mathcal{R}_2 + \mathcal{R}_3} \Phi_1 \\ &= \mathcal{R}_{tot} \Phi_1 \end{aligned} \quad (5.6.13)$$

donde  $\mathcal{R}_{tot}$  es la reluctancia total del sistema. Puesto que  $\mathcal{R}_1$  está en serie con el sistema de  $\mathcal{R}_2$  y  $\mathcal{R}_3$  y estas últimas están en paralelo, entonces es interesante estudiar  $\mathcal{R}_{23} \equiv \mathcal{R}_{tot} - \mathcal{R}_1$  para obtener la reluctancia equivalente a las dos reluctancias  $\mathcal{R}_2$  y  $\mathcal{R}_3$  en paralelo. Un mínimo de álgebra conduce a

$$\frac{1}{\mathcal{R}_{23}} = \frac{1}{\mathcal{R}_2} + \frac{1}{\mathcal{R}_3} \quad (5.6.14)$$

## 5.7. Algunos usos del magnetismo

Posiblemente la aplicación más antigua del magnetismo es la brújula. Un uso muy generalizado del magnetismo es el de las gruas que por medio de un potente electroimán pueden levantar chatarra de hierro. Cortando la corriente la carga cae.

Otro uso muy generalizado es el del timbre común. La corriente que circula al presionar el timbre atrae a un “martillo” el cual, con su movimiento golpea la campanilla e interrumpe el paso de la corriente, que devuelve al martillo etc.

Micrófonos y parlantes funcionan utilizando magnetismo. En motores eléctricos el campo magnético es esencial. El almacenamiento de información haciendo uso de magnetismo es muy generalizada. Esta técnica es particularmente práctica porque no hay contacto físico (y desgaste) para escribir o leer la información. El “tren-bala” japonés logra grandes velocidades porque, gracias a campos magnéticos, no toca los rieles. La energía la toma vía inducción, no necesitando contacto alguno. En medicina se obtiene imágenes del interior del cuerpo utilizando magnetoresonancia (MRI).



Figura 5.9: Diagrama del timbre común. Cuando circula corriente por las bobinas el martillo es atraído, golpea la campanilla y además abre el circuito.

## 5.8. Problemas

- 5.1 Considere una bobina toroidal de sección rectangular de  $N$  espiras, por cada una de las cuales circula una corriente  $I$ . El radio interior de la bobina es  $a$  y el exterior es  $b$  y la altura es  $h$ . El núcleo de esta bobina es de un material inhomogéneo en tal forma que su permeabilidad magnética  $\mu$  depende tan solo del ángulo polar  $\phi$  y satisface

$$\frac{\mu_0}{\mu} = 1 + k \cos^2 \phi \quad (5.8.1)$$

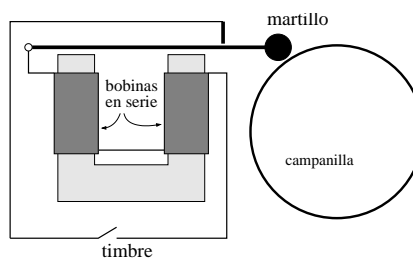
Determine la intensidad magnética  $\vec{H}$  en todo el interior de la bobina.

- 5.2 Un disco de radio  $a$  gira con velocidad angular  $\omega$  constante en torno a su eje natural. Este disco tiene densidad de carga uniforme  $\sigma$ . Si se fija el centro del disco en el origen y se hace coincidir al eje de rotación con el eje  $Z$ , el disco está en el plano  $XY$ .

Determine el campo magnético sobre el eje  $Z$  que determina el sistema descrito. Pero antes de calcularlo trate de adivinar al menos el signo de  $\vec{B}$  sobre el eje  $Z$  tanto para  $z > 0$  como para  $z < 0$ .

En particular escriba  $\vec{B}$  en el caso  $z = 0$  y la forma asintótica de la magnitud de  $\vec{B}$  sobre el eje  $Z$  cuando  $|z|$  es muy grande:  $|z| \gg a$ .

- 5.3 Calcule el campo magnético que produce una corriente superficial  $\vec{K}_0$  que circula por una cinta plana, de largo infinito y de ancho  $a$ , sobre una recta, paralela a la cinta, a una distancia  $h$  del eje de la

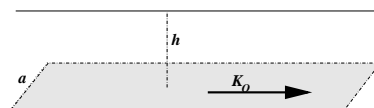

cinta sobre la perpendicular a la cinta que corta ese eje. Cinta con corriente superficial  $\vec{K}_0$  produce campo magnético que se pide calcular en el plano vertical de simetría.

- 5.4 Se tiene un conductor cilíndrico infinito de radio interior  $a$  y radio exterior  $b$ . Este conductor tiene una densidad de corriente que, expresada en coordenadas cilíndricas y donde  $\alpha$  y  $\beta$  son constantes conocidas, es

$$\vec{J}(a \leq \rho \leq b) = \frac{\alpha}{\rho} \hat{\phi} + \beta \hat{k}$$

La densidad de corriente es nula en el resto del espacio. Obtenga el campo magnético en todas partes.

Obtenga el campo total en cada zona: la zona interior, la zona conductora y la exterior.

- 5.5 Se tiene un núcleo en forma toroidal que además tiene una rama en forma de diámetro. En esta rama hay una bobina de  $N$  vueltas conectada a una batería de modo que por ella circula una corriente  $I_0$ .

El núcleo tiene zonas como las que indica la Figura 5.8 con diferentes permeabilidades magnéticas:  $\mu_1$ ,  $\mu_2$  y  $\mu_3$ . Las respectivas reluctancias, en cada una de estas zonas, son conocidas y valen  $\mathcal{R}_1$ ,  $\mathcal{R}_2$ ,  $\mathcal{R}_3$  respectivamente.

# Capítulo 6

## Inducción

### 6.1. Ley de Faraday-Lenz

#### 6.1.1. La fem inducida

Por años Faraday hizo experimentos buscando la forma de producir electricidad a partir de un campo magnético y lo vino a lograr en 1831. En una disposición parecida al esquema de la derecha en la Figura 6.1 logró ver que al conectar o desconectar una batería del circuito primario aparecía una corriente de corta duración en el secundario. A menudo se menciona a este como el descubrimiento más importante que se puede mencionar en la prolífica vida de Faraday. En forma independiente Joseph Henry hizo el mismo descubrimiento al otro lado del Atlántico.



Figura 6.1: Si se mueve el imán en la figura de la izquierda o se conecta/desconecta la batería del circuito 1 en la figura de la derecha, aparece una corriente repentina en el circuito 2.

En la Figura 6.1 se muestran dos sistemas eléctricos en los que se observa inducción al detectar el paso de corriente con un galvanómetro. A la derecha se tiene una bobina *primaria*, conectada a una batería y una bobina *secundaria* cerrada a través del galvanómetro. Cuando el circuito primario se cierra se detecta corriente en el secundario por un breve tiempo. Cuando el circuito primario es abierto vuelve a observarse brevemente una corriente en el secundario. En el caso a la izquierda se tiene el mismo circuito secundario pero esta vez se detecta corriente en él cada vez que un imán es movido en las cercanías de la bobina secundaria.

Estas situaciones y otras pueden ser sintetizadas en una ley que es enunciada más abajo. Ella relaciona la variación del flujo magnético a través de un circuito, con la fuerza electromotriz  $\mathcal{E}$  que se induce en el circuito. Más en general, si el flujo de campo magnético que atraviesa un circuito cambia en el tiempo aparece una *fem* en ese circuito. Este fenómeno se llama *inducción*.

Se llama fuerza electromotriz (*fem*)  $\mathcal{E}_\Gamma$  a la integral sobre el camino cerrado  $\Gamma$ ,

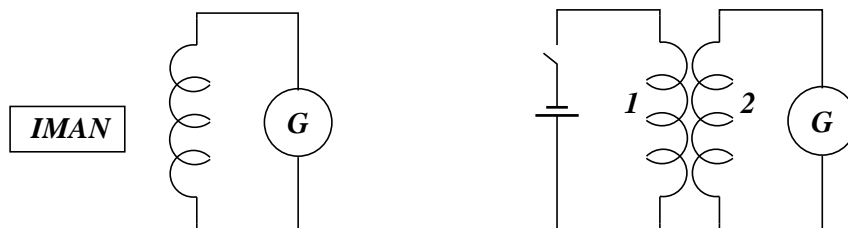
$$\mathcal{E}_\Gamma = \oint_\Gamma \vec{E}_\Gamma \cdot d\vec{r} \neq 0. \quad (6.1.1)$$

En los capítulos anteriores nunca se tuvo un campo eléctrico que no fuese causado por la presencia de cargas. Esta es una situación nueva: la integral del campo eléctrico en un camino cerrado no se anula, lo que implica que

$$\nabla \times \vec{E} \neq 0 \quad (6.1.2)$$

lo que implica que las integrales de camino  $\int \vec{E} \cdot d\vec{r}$  dependen del camino que se escoja y por lo tanto la noción de diferencia de potencial que se conoce hasta aquí no puede sostenerse.

El flujo magnético a través de una superficie cualquiera ya fue definido en (4.2.11) y es

$$\Phi_S = \int_S \vec{B} \cdot d\vec{S} = \oint_{\Gamma=\partial S} \vec{A} \cdot d\vec{r}. \quad (6.1.3)$$

El signo de  $d\vec{S}$  está ligado al signo de  $d\vec{r}$  por la regla de la mano derecha.

El nuevo ingrediente es la *Ley de Faraday-Lenz* que establece que,

$$\mathcal{E}_{\Gamma=\partial S} = -\frac{d\Phi_S}{dt}. \quad (6.1.4)$$



Esta ley experimental puede ser llevada a una forma diferencial que corresponde a una de las ecuaciones de Maxwell. En efecto, el flujo en el lado derecho puede ser reemplazado por su definición y  $\mathcal{E}$  en el lado izquierdo puede ser escrita como en (6.1.1), pero utilizando el teorema de Stokes esta es la integral de superficie del rotor del campo eléctrico,

$$\int_S \nabla \times \vec{E} \cdot d\vec{S} = - \int_S \frac{\partial \vec{B}}{\partial t} \cdot d\vec{S} . \quad (6.1.5)$$

Puesto que la superficie  $S$  es arbitraria se debe cumplir que

$$\nabla \times \vec{E} = - \frac{\partial \vec{B}}{\partial t} . \quad (6.1.6)$$

Ya que el rotor del campo eléctrico no es nulo, el concepto de potencial usado tanto en electrostática como en el caso de corrientes continuas no puede seguir siendo válido y sin embargo, si en la ecuación anterior se reemplaza  $\vec{B}$  por  $\nabla \times \vec{A}$ , se obtiene

$$\nabla \times \left( \vec{E} + \frac{\partial \vec{A}}{\partial t} \right) = 0 \quad (6.1.7)$$

que muestra que, si bien el rotor de  $\vec{E}$  es no nulo, hay otra cantidad irrotacional, y por ende existe un potencial escalar  $V$  asociado a esa cantidad. Se despeja entonces que,

$$\vec{E}(\vec{r}, t) = -\nabla V(\vec{r}, t) - \frac{\partial \vec{A}(\vec{r}, t)}{\partial t} . \quad (6.1.8)$$

El campo eléctrico que induce una variación de flujo magnético ocurre en cualquier medio —incluso en vacío— y no necesariamente en un conductor.

Hay que subrayar que el concepto de *fem* inducida  $\mathcal{E}$  siempre está asociado a un camino cerrado el cual no tiene que tener una realización material. La aparición de este concepto está ligada al hecho que la integral (6.1.1) no se anula. Aunque es una cantidad que se mide en Volts, igual que las diferencias de potencial, es incompatible con el concepto de diferencia de potencial, que se basa en que la integral cerrada  $\oint \vec{E} \cdot d\vec{r}$  sea nula.

### 6.1.2. El caso de una bobina ideal con corriente variable

Si se tiene una bobina ideal —infinita, de radio  $a$ ,  $n$  vueltas por unidad de largo— con corriente  $I(t)$  ella produce un campo magnético  $\vec{B}(t)$  tan solo en el

interior y este es

$$\begin{aligned}\vec{B} &= \mu_0 n I(t) \hat{k} & \rho < a \\ \vec{B} &= 0 & \rho > a\end{aligned}\quad (6.1.9)$$

Si se toma un camino cerrado, centrado en el eje del cilindro, y de radio  $\rho > a$ , se tiene en él una *fem*

$$\mathcal{E} = \oint \vec{E} \cdot d\vec{r} = -\frac{d\Phi}{dt}$$

y como  $\Phi = \mu_0 n I(t) \pi a^2$  entonces

$$-\mu_0 n \dot{I} \pi a^2 = \mathcal{E} 2\pi \rho \quad \Rightarrow \quad \vec{E}(\rho > a) = -\frac{\mu_0}{2} n \dot{I} \frac{a^2}{\rho} \hat{\phi} \quad (6.1.10)$$

que es no trivial pero tiene rotor nulo, lo que es consistente con que  $\vec{B}$  afuera es nulo.

Si se considera un camino circunferencial de radio  $\rho < a$  se obtiene

$$-\mu_0 n \dot{I} \pi \rho^2 = \mathcal{E} 2\pi \rho \quad \Rightarrow \quad \vec{E}(\rho < a) = -\frac{\mu_0}{2} n \dot{I} \rho \hat{\phi} \quad (6.1.11)$$

cuyo rotor es

$$\nabla \times \vec{E} = -\frac{\mu_0}{2} n \dot{I} \frac{\hat{k}}{\rho} \frac{\partial \rho^2}{\partial \rho} = -\mu_0 n \dot{I} \hat{k}$$

que efectivamente es  $-\frac{\partial \vec{B}}{\partial t}$  como se ve de (6.1.9). El campo eléctrico es siempre en la dirección  $\hat{\phi}$  y es continuo en  $\rho = a$ .

El potencial vectorial

$$\vec{A}(\rho, \phi) = \begin{cases} \frac{\mu_0}{2} n I \rho \hat{\phi}, & \rho \leq a \\ \frac{\mu_0}{2} n I \frac{a^2}{\rho} \hat{\phi}, & \rho \geq a \end{cases} \quad (6.1.12)$$

implica que el campo magnético para  $\rho \geq a$  es nulo porque  $\vec{A}$  tiene rotor nulo en esa zona. El campo  $\vec{B}$  para  $\rho \leq a$  resulta igual al descrito en (6.1.9).

Al calcular el campo eléctrico en la forma  $\vec{E} = -\frac{\partial \vec{A}}{\partial t}$  se obtiene (6.1.10) cuando  $\rho \geq a$  y (6.1.11) cuando  $\rho \leq a$ . Todo es consistente.



Figura 6.2: Una bobina cilíndrica ideal de radio  $a$  con corriente variable  $I(t)$ . Se calcula la fem asociada a dos caminos cerrados, con radios mayor y menor que  $a$ .

Lo notable de (6.1.10) es que existe un campo eléctrico inducido en una zona donde no hay campo magnético del todo. Podría, erradamente, pensarse que hay acción a distancia: el campo magnético que existe tan solo dentro de la bobina implica un campo eléctrico (6.1.10) arbitrariamente lejos de la bobina. De lo anterior debe subrayarse que el potencial vectorial  $\vec{A}(\vec{r})$  —a pesar de no ser único— es un objeto físico que, en este ejemplo, es creado por la corriente en la bobina. Él implica tanto las propiedades de  $\vec{B}$  como las de  $\vec{E}$ .

### 6.1.3. Sobre relatividad

En relatividad (Lorentz 1904, Einstein 1905) la relación entre coordenadas y tiempo entre dos sistemas de referencia que se mueven con velocidad relativa  $v$ , como indica la figura, es

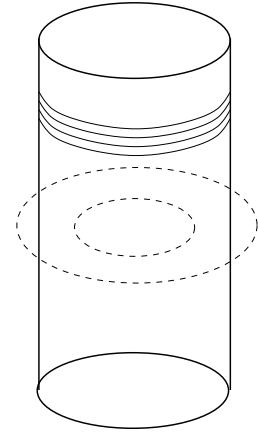
$$\begin{aligned} ct' &= \gamma(ct - \beta x) & y' &= y \\ x' &= \gamma(x - \beta ct) & z' &= z \end{aligned} \quad (6.1.13)$$



Figura 6.3: Dos sistemas de referencia con velocidad relativa  $v$  en la dirección  $X$

donde  $\beta = v/c$  y  $\gamma = 1/\sqrt{1 - \beta^2}$ . En este contexto las componentes de los campos  $\vec{E}$  y  $\vec{B}$  medidas en ambos sistemas de referencia se relacionan por

$$\begin{aligned} E'_x &= E_x & B'_x &= B_x \\ E'_y &= \gamma(E_y - \beta c B_z) & B'_y &= \gamma(B_y + \beta E_z/c) \\ E'_z &= \gamma(E_z + \beta c B_y) & B'_z &= \gamma(B_z - \beta E_y/c) \end{aligned} \quad (6.1.14)$$

Si tan solo interesan casos con velocidad  $v$  mucho menor que la de la luz se puede hacer la aproximación  $\gamma \approx 1$ .

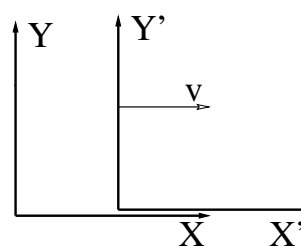
Por ejemplo, si en un sistema de referencia  $\vec{E} = 0$  y hay un campo magnético  $\vec{B} = B_0 \hat{j}$ , es decir, solo la componente  $B_y$  es no nula, entonces en el otro sistema de referencia se tiene que  $E'_z \approx v B_0$ .

Hay una mejor forma de escribir las transformaciones de los campos  $\vec{E}$  y  $\vec{B}$ . En lugar de considerar las tres componentes cartesianas de los campos, los campos se descomponen en la parte paralela y perpendicular a la velocidad relativa entre

los sistemas de referencia. La transformación ahora es

$$\begin{aligned}\vec{E}'_{\parallel} &= \vec{E}_{\parallel} & \vec{B}'_{\parallel} &= \vec{B}_{\parallel} \\ \vec{E}'_{\perp} &= \gamma \left( \vec{E}_{\perp} + \vec{v} \times \vec{B} \right) & \vec{B}'_{\perp} &= \gamma \left( \vec{B}_{\perp} - \frac{1}{c^2} \vec{v} \times \vec{E} \right)\end{aligned}\quad (6.1.15)$$

Las transformaciones en el límite no relativista se reducen a

$$\begin{aligned}\vec{E}' &= \vec{E} + \vec{v} \times \vec{B}, \\ \vec{B}' &= \vec{B}.\end{aligned}\quad (6.1.16)$$

porque se toma  $\gamma = 1$ ,  $\beta c = v$  y  $\beta = 0$ .

Las transformaciones, relativistas o no, muestran que los campos eléctrico y magnético no tienen existencia independiente. En el caso en que en un sistema de referencia se tiene uno solo de ellos, en otro ambos estarán presentes.

*No debe pensarse más en los campos eléctrico y magnético como dos entes independientes: el campo electromagnético ( $\vec{E}$ ,  $\vec{B}$ ) es un solo todo.*

La fuerza que un campo electromagnético ejerce sobre una carga  $q$  en  $\vec{r}(t)$  con velocidad  $\vec{v}(t)$  es la llamada *fuerza de Lorentz*

$$\vec{F} = q \left( \vec{E}(\vec{r}) + \vec{v}(t) \times \vec{B}(\vec{r}) \right). \quad (6.1.17)$$

El argumento  $\vec{r}$  en los campos es la posición de la carga  $q$  y, en general, depende del tiempo:  $\vec{r}(t)$ . Puede ocurrir que además los campos dependan del tiempo. La notación completa debiera ser  $\vec{E}(\vec{r}(t), t)$ .

**Ejemplo:** Si se tiene un imán en reposo y por su vecindad se desplaza una partícula puntual con carga  $q$  que en el instante  $t$  tiene velocidad  $\vec{v}(t)$  y no hay otro campo eléctrico que el de la propia partícula, la fuerza sobre ella es meramente  $\vec{F} = q \vec{v} \times \vec{B}$ .

Si la misma situación es vista desde el sistema de referencia  $S'$  en que la partícula está en reposo, el imán se mueve con velocidad  $\vec{v}' = -\vec{v}$ . La fuerza tiene que ser la misma, pero esta vez la velocidad de la partícula es nula, por lo que al aplicar (6.1.17) el segundo término necesariamente es nulo. Esto implica que en este nuevo sistema de referencia sí hay un campo eléctrico, y este tiene que estar producido por el movimiento del imán. En efecto, (6.1.16) establece que ese nuevo campo eléctrico es  $\vec{E}' = \vec{v} \times \vec{B}$ , por lo que la fuerza en el nuevo sistema de referencia es, en la aproximación no relativista, igual a la fuerza original,  $q\vec{v} \times \vec{B}$ .

### 6.1.4. Campos y movimiento

En la expresión (6.1.1) para  $\mathcal{E}$ , que se vio más arriba, aparece  $\vec{E}_\Gamma$  en el integrando. Lo que se ha querido decir es que debe usarse el campo eléctrico  $\vec{E}_\Gamma(\vec{r})$  evaluado en el sistema de referencia que acompaña al punto  $\vec{r}$  del camino  $\Gamma$  de integración.

Hay que atender a esta diferencia porque a veces se utilizará caminos  $\Gamma$  que cambian con el tiempo. Se subraya que se necesitará saber que (en la aproximación no relativista)

$$\vec{E}_\Gamma = \vec{E} + \vec{v} \times \vec{B} \quad (6.1.18)$$

donde  $\vec{E}$  y  $\vec{B}$  son los campos en el sistema de referencia del observador y  $\vec{v}$  es la velocidad del punto  $\vec{r}$  del camino  $\Gamma$  que se esté considerando. La expresión anterior debe reconocerse como (6.1.16).

La ecuación (6.1.6) es válida en cualquier sistema de referencia, pero la definición (6.1.1) es no local y es necesario reescribirla utilizando (6.1.18)

$$\mathcal{E}_\Gamma = \oint \left( \vec{E} + \vec{v} \times \vec{B} \right) \cdot d\vec{r}. \quad (6.1.19)$$

La primera integral puede ser convertida en una integral de superficie gracias al teorema de Stokes,  $\oint \vec{E} \cdot d\vec{r} = \int \nabla \times \vec{E} \cdot d\vec{S}$  y esta última puede ser escrita como  $-\int \frac{\partial \vec{B}}{\partial t} \cdot d\vec{S}$  lo que permite finalmente escribir

$$\mathcal{E}_\Gamma = - \int \frac{\partial \vec{B}}{\partial t} \cdot d\vec{S} - \oint \vec{B} \cdot (\vec{v} \times d\vec{r}) \quad (6.1.20)$$

ya que arriba se ha demostrado que

$$\frac{d\Phi}{dt} \equiv \frac{d}{dt} \int \vec{B} \cdot d\vec{S} = \int \frac{\partial \vec{B}}{\partial t} \cdot d\vec{S} + \oint \vec{B} \cdot (\vec{v} \times d\vec{r}). \quad (6.1.21)$$

La definición de *fem* en (6.1.1) hace uso de un sentido de integración arbitrario. Una vez que se hace esa elección de sentido de integración queda fijado el *sentido*



Figura 6.4: En el sistema de referencia S hay un imán quieto y una carga q con velocidad  $\vec{v}$ : la fuerza de Lorentz sobre q es  $\vec{F} = q\vec{v} \times \vec{B}$ . En el sistema de referencia S', que se mueve con velocidad  $\vec{v}$  con respecto a S, la carga está quieta y el imán está en movimiento. La parte magnética de la fuerza es nula porque la velocidad de la partícula es nula.



Figura 6.5: Un conductor en forma de U más una barra deslizante con velocidad  $v$ .

positivo de recorrer el camino  $\Gamma$ . Si la velocidad usada en las expresiones anteriores se separa en componentes paralela y perpendicular al  $d\vec{r}$  correspondiente:  $\vec{v} = \vec{v}_{//} + \vec{v}_{\perp}$ , tan solo contribuye  $\vec{v}_{\perp}$ , esto es, tan solo interesa las deformaciones perpendiculares a la dirección del camino  $\Gamma$ .

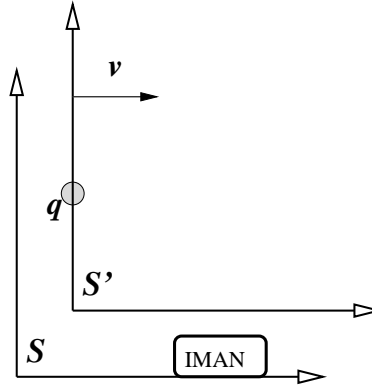
### 6.1.5. Ejemplo básico

El resultado anterior se ilustra con el circuito de la Figura 6.5. Se trata de un camino  $\Gamma$  rectangular fijo excepto que su lado derecho se mueve con velocidad  $\vec{v}$ . La superficie (de dimensiones  $b \times x(t)$ ) que encierra el rectángulo, es cruzada por un campo magnético que se escoge que sea oscilante:

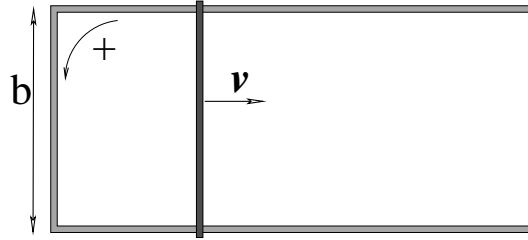
$$\vec{B}(\vec{r}, t) = \vec{B}(\vec{r}) \sin \omega t . \quad (6.1.22)$$

El flujo magnético  $\Phi$  trivialmente es

$$\Phi = \int_0^{x(t)} dx \int_0^b dy \mathcal{B}_3(\vec{r}) \sin \omega t \quad (6.1.23)$$

y se puede calcular que la *fem* inducida, es decir,  $-d\Phi/dt$  es

$$\mathcal{E} = -\frac{d\Phi}{dt} = -\int_0^{x(t)} dx \int_0^b dy \mathcal{B}_3(\vec{r}) \omega \cos \omega t - v \int_0^b \mathcal{B}_3(\vec{r}) \sin \omega t dy .$$

Y debe compararse con lo que da (6.1.21) que consta de dos integrales, una contiene a  $\partial\vec{B}/\partial t$  y la otra contiene a  $\vec{B} \cdot \vec{v} \times d\vec{r}$ . La primera lleva a calcular

$$\iint \omega \cos \omega t \mathcal{B}(\vec{r}) \cdot \hat{k} dx dy = \iint \omega \cos \omega t \mathcal{B}_3 dx dy$$

y la segunda es una integral sobre el circuito cerrado pero al tener a  $\vec{v}$  en su expresión, recibe contribución de la parte móvil y da

$$\int_0^b \sin \omega t \vec{\mathcal{B}}(\vec{r}) \cdot \hat{v} \times \hat{j} \, dy = \int_0^b \mathcal{B}_3(\vec{r}) \sin \omega t v \, dy .$$

Las dos integrales sumadas dan lo que (6.1.21) establece.

Si la vara móvil es conductora y el resto del rectángulo no lo es, las cargas de la vara se acomodan creando un campo eléctrico en el interior de la vara de tal modo que anula el campo eléctrico inducido. Esto implica que aparece una diferencia de potencial entre los extremos de la vara conductora el cual es numéricamente igual a la fem  $\mathcal{E}$  inducida.

### 6.1.6. Circuitos con otros elementos

► Si se conecta un condensador de capacidad  $C$ , con carga inicial  $Q_0$ , con una resistencia  $R$ , como se muestra en la Figura 6.6, el condensador se comienza a descargar debido a la corriente  $I = \dot{Q}(t)$  que se establece. Si no hay flujo magnético a través del circuito, se cumple que  $\oint \vec{E} \cdot d\vec{r} = 0$ , y esta integral se desglosa en las caídas de potencial en ambos elementos,

$$\frac{Q}{C} + R \dot{Q} = 0 . \quad (6.1.24)$$

Esta ecuación para  $Q(t)$  tiene por solución

$$Q(t) = Q_0 e^{-t/RC} . \quad (6.1.25)$$

La carga del condensador, inicialmente  $Q_0$ , decrece exponencialmente con el tiempo. El tiempo característico de esta descarga es  $\tau = RC$ .

Los signos en detalle: al integrar a lo largo del circuito, usando el sentido positivo que indica la Figura 6.6, el campo eléctrico dentro del condensador apunta de positivo a negativo, es decir, en la dirección escogida para integrar. Por esto la integral  $\int \vec{E} \cdot d\vec{r}$  da  $+\frac{Q}{C}$ . La corriente  $I$  en el formalismo no tiene un signo relevante, de modo que por definición la integral del campo, en el sentido positivo escogido, se pone como  $RI$ . Físicamente la corriente va desde la placa



Figura 6.6: Un circuito RC. La figura indica la polaridad del condensador y el sentido de circulación que se escoge como positivo.



Figura 6.7: Si hay un campo magnético apuntando hacia arriba dentro del cilindro y creciendo en el tiempo, se deduce que hay un campo eléctrico inducido que, por el lado visible del cilindro, apunta hacia la izquierda.

positiva a la negativa, es decir, en el sentido negativo, lo cual es consistente con que  $I = \dot{Q} < 0$ .

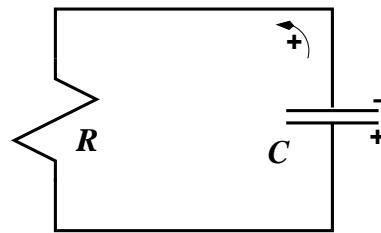
Si el circuito de la Figura 6.6 es atravesado por un flujo magnético, lo consistente con lo anterior es definir  $\Phi = \int \vec{B} \cdot d\vec{S}$  con  $d\vec{S}$  apuntando hacia afuera de la figura (regla de la mano derecha). La fem,  $\mathcal{E} = -\frac{d\Phi}{dt}$  tiene el signo que esto implica y la ecuación completa, en lugar de (6.1.24), es

$$\frac{Q}{C} + RI = \mathcal{E} . \quad (6.1.26)$$

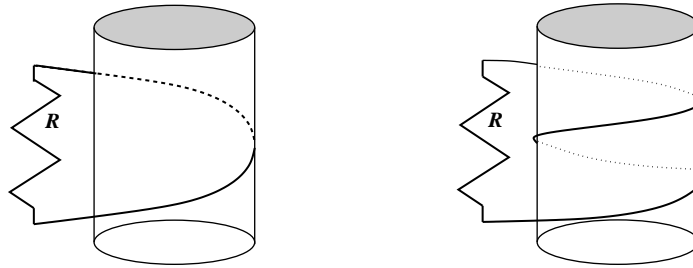
Si al circuito anterior se le agregara, en serie al condensador y la resistencia, una batería, la ecuación tendría un término extra  $\pm \mathcal{E}_0$  con el signo que corresponda a la forma en que sea conectada.

► La configuración en el diagrama de la izquierda en la Figura 6.7 representa un conductor perfecto lineal que rodea un cilindro y luego se cierra con una resistencia  $R$  vertical. Si en el interior del cilindro hay un campo magnético apuntando hacia arriba y creciendo en el tiempo, la fem inducida en el circuito implica que hay un campo eléctrico que apunta en la dirección  $-\hat{\phi}$  y por lo tanto la corriente por la resistencia va hacia arriba y vale  $I = \mathcal{E}_1/R$ . Si el conductor da dos vueltas, como en el diagrama de la derecha, el flujo por la superficie que se apoya en el conductor es el doble que en el caso anterior y  $I = \mathcal{E}_2/R$  donde  $\mathcal{E}_2 = 2\mathcal{E}_1$ . Los signos descritos se pueden comprobar definiendo el flujo magnético con un  $d\vec{S}$  hacia arriba o hacia abajo porque el sentido de  $\vec{E}$  no puede depender de las convenciones de signo.





Figura 6.8: Existe un campo magnético variable solo dentro de un cilindro recto infinito. Alrededor de él hay un circuito rectangular con resistencias  $R_1$  y  $R_2$  en aristas opuestas. Se comprueba que un voltímetro mide una diferencia de potencial  $V$ , entre los extremos de las resistencias, que depende del lado en que está el voltímetro.

### 6.1.7. Diferencias de potencial indefinidos

Para ilustrar casos en que el concepto de diferencia de potencial no es aplicable, se considera un circuito, representado en la Figura 6.8, formado por dos resistencias  $R_1$  y  $R_2$  que se unen en los puntos A y B. Se supondrá que se tiene un campo magnético variable que es no nulo solamente por dentro de un tubo recto infinito que pasa entre las dos resistencias. El flujo a través del circuito es  $\Phi(t)$  e induce una fem  $\mathcal{E} = -\frac{d\Phi}{dt}$  y por lo tanto por las resistencias circula una corriente

$$I = \frac{\mathcal{E}}{R_1 + R_2}. \quad (6.1.27)$$

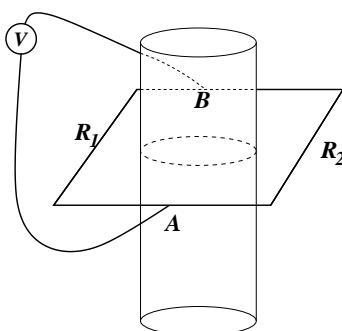
La integral  $\oint_{\text{BVAR}_1\text{B}} \vec{E} \cdot d\vec{r} = V - R_1 I$  es nula porque ese camino no encierra al flujo magnético variable. Al calcular  $\oint_{\text{BVAR}_2\text{B}} \vec{E} \cdot d\vec{r} = V + R_2 I$  esta integral vale  $\mathcal{E}$  porque sí encierra al flujo. En ambos casos  $V$  es la caída en el voltímetro. Igualando las expresiones para  $V$  que hay en ambos casos se tiene  $R_1 I = \mathcal{E} - R_2 I$  que equivale a (6.1.27).

Por lo tanto al conectar un voltímetro por el lado derecho de la figura a los puntos A y B los roles de  $R_1$  y  $R_2$  se intercambian y ahora se tiene que  $V = R_2 I$  y que  $V + R_1 I = \mathcal{E}$  y nuevamente se tiene (6.1.27). Pero debe observarse que los dos voltímetros conectados a los mismos puntos A y B indican algo diferente según si la conexión se hace por la izquierda o la derecha, mostrando que entre A y B no se puede definir una diferencia de potencial.

### 6.1.8. En la práctica

Si no hay flujo magnético a través de un circuito  $\Gamma$  entonces se puede aplicar las leyes más usuales del capítulo de corrientes continuas.

Considérese en forma abstracta un circuito que consiste de una bobina  $L$  y el “resto”. Se separa el circuito con una línea ficticia  $AB$ , como en la Figura 6.9 para poder hablar de dos subcircuitos:  $LAB$  y  $AB + \text{resto}$ . Si por el segundo subcircuito no pasa flujo magnético alguno entonces

$$\oint_{AB \text{ resto}} \vec{E} \cdot d\vec{r} = 0$$



Figura 6.9: *hay veces que sí tiene sentido hablar de una diferencia de potencial.*

y en este subcircuito no hay problema con el concepto de diferencia de potencial. Se puede usar las expresiones ya conocidas de corriente continua para escribir las ecuaciones de esa parte del circuito. El camino cerrado  $LAB$  por otro lado, tiene asociada una *fem*  $\mathcal{E}$  que —para efectos de relacionarla con la otra parte del circuito— puede ser tratada como una diferencia de potencial.

En lo que sigue siempre se supondrá que los campos magnéticos están dentro de las bobinas y en ningún otro lado. De esta manera a todo elemento del circuito (resistencias, condensadores) se les puede asociar diferencias de potencial sin ambigüedad. El tratamiento de las bobinas en estos circuitos es lo que se aprende en las secciones que siguen.

## 6.2. Autoinducción

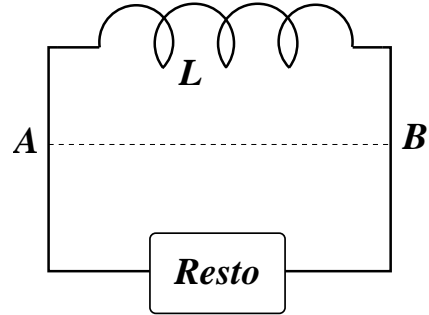
Un circuito por el cual circula una corriente, crea un campo magnético que tiene un flujo a través de este mismo circuito: el *autoflujo*.

Puesto que el campo magnético es proporcional a la corriente que hay en el circuito, el autoflujo también lo es. Este autoflujo solo depende de la corriente y de la geometría del circuito. De aquí que

$$\Phi_{\text{autoflujo}} = L I, \quad (6.2.1)$$

y  $L$  es el *coeficiente de autoinducción*. Este coeficiente  $L$  es una característica del circuito mismo y solo depende de un factor definido por su geometría multiplicado por la permeabilidad magnética  $\mu$ . Los signos para definir el flujo  $\Phi$  y la corriente  $I$  deben ser elegidos en forma coherente de tal forma que  $L$  sea una cantidad positiva. Los elementos de un circuito que poseen un coeficiente de autoinducción se les suele llamar *inductancias*.

La *fem* que un circuito induce sobre sí mismo, o *fem autoinducida*  $\mathcal{E}_{\text{auto}}$ , es

$$\mathcal{E}_{\text{auto}} = -\frac{d\Phi_{\text{auto}}}{dt}. \quad (6.2.2)$$

Normalmente se trabaja con casos en que  $L$  es constante, de modo  $\mathcal{E}_{\text{auto}} = -L\dot{I}$ . En un circuito con corriente variable se induce una *fem* que hace variar la corriente. La *fem* inducida tiende a crear una corriente que se opone a la variación de  $I$ .

Como se ha dicho en el caso de un circuito eléctrico estándar se supone, en general, que todos los efectos magnéticos están confinados a las inductancias, es decir, se supone que no hay flujo magnético apreciable atravesando el circuito como un todo, por lo cual el circuito mismo no tiene *fem* inducida: la *fem* inducida existe localmente en las inductancias. Bajo esta hipótesis simplificadora, que es tan solo una aproximación a la realidad, la integral de camino  $\oint \mathbf{E} \cdot d\vec{r} = 0$  hecha a lo largo de todo el circuito se supone nula. En este sentido se aplicará la segunda ley de Kirchhoff de ahora en adelante y en particular se habla de las *caídas de potencial* en condensadores y resistencias.

En uno de los problemas propuestos al final se pide demostrar que el coeficiente de autoinducción de una bobina cilíndrica ideal es

$$L = \mu n^2 \mathcal{V} \quad (6.2.3)$$

donde  $n$  es el número de espiras por unidad de longitud y  $\mathcal{V}$  es el volumen del interior de la bobina.

### 6.2.1. Circuito LC

A continuación se resolverá la evolución temporal de un circuito como el de la Figura 6.10, que consta de un condensador con carga inicial  $Q(0) = Q_0$  y que se cierra con una inductancia  $L$ . La corriente inicial es nula:  $I(0) = 0$ .



Figura 6.10: Izquierda: Un circuito ideal LC: la diferencia de potencial en el condensador debe ser igual a la fem autoinducida en la bobina. Derecha: la carga  $Q(t)$  (medida en Coulomb) representada por la línea continua y la corriente  $I(t)$  (medida en Ampère) en línea de puntos.

En todo instante la caída de potencial en el condensador está determinada por la carga del condensador y por su capacidad,  $V(t) = Q(t)/C$ , que se define positiva. Tan pronto el circuito se cierra el condensador comienza a descargarse, es decir,  $Q(t)$  inicialmente es una función positiva y decreciente. Además aparece una corriente  $I(t) = \dot{Q}(t)$  que es negativa porque  $Q$  es decreciente. Puesto que  $I$  comienza valiendo cero la evolución al comienzo la llevará hacia valores cada vez más negativos. Por el momento se tiene entonces que  $\dot{I} < 0$ .

La fuerza electromotriz que aparece en la inductancia es  $\mathcal{E} = -L\dot{I}$  y, por lo que recién se ha dicho, inicialmente es positiva. La ecuación del circuito establece el equilibrio entre la diferencia de potencial en el condensador y la fem en la inductancia,

$$\begin{aligned} \frac{Q(t)}{C} &= -L\dot{I}, \\ &= -L\ddot{Q}. \end{aligned} \quad (6.2.4)$$

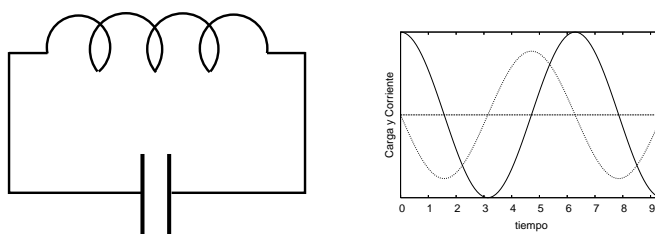
Esta es la ecuación de un movimiento armónico simple. La solución con las condiciones iniciales ya dichas es

$$\begin{aligned} Q(t) &= Q_0 \cos\left(\frac{t}{\sqrt{LC}}\right), \\ I(t) &= -\frac{Q_0}{\sqrt{LC}} \sin\left(\frac{t}{\sqrt{LC}}\right). \end{aligned} \quad (6.2.5)$$

El condensador se descarga después de un tiempo  $t = T/4 = \pi\sqrt{LC}/2$  pero la corriente en ese instante tiene una magnitud  $|I|_{\max}$ . Transcurrido un tiempo total  $T/2$  el condensador está otra vez con máxima carga, pero con polaridad contraria a la original. En ese momento la corriente es nula y comienza el proceso

de descarga en sentido opuesto. Y así el sistema continúa oscilando con periodo  $T$  para siempre.

El hecho que oscile indefinidamente se debe a que el sistema, tal como fue definido, no da lugar a pérdidas de energía. La energía  $U_{\text{tot}}$  es una constante en el tiempo. En el momento inicial no hay corriente por lo que no hay campo magnético. Toda la energía se debe al condensador. Como se sabe esta es

$$U_{\text{tot}} = \frac{Q_0^2}{2C} \quad (6.2.6)$$

la que no debe ser confundida con la energía del condensador en cualquier instante posterior, la cual es:  $U_C = Q(t)^2/2C$ .

En un instante arbitrario la energía total está repartida entre la energía del condensador  $U_C$  y la energía  $U_L$  que hay en la inductancia  $L$ . Esta última energía se debe al campo magnético que hay en la inductancia, causado por el paso de la corriente  $I(t)$ . Es decir,  $U_L$  debe poder expresarse en función de  $I$  y de  $L$  y, por otro lado, tiene que valer  $U_L(t) = U_{\text{tot}} - U_C(t)$ . Se demuestra así que

$$U_L(t) = \frac{1}{2}L I(t)^2 . \quad (6.2.7)$$

Más tarde se verá que esta última expresión da la forma general que tiene la energía de una inductancia debida a su propio campo magnético y es válida también en el caso magnetostático,  $I = \text{constante}$ .

La analogía con una ecuación de mecánica que tiene (6.2.4) es un hecho que se aplica a otros circuitos que evolucionan en el tiempo. Es típico que  $L$  juegue el papel de la masa, los condensadores juegan el papel de fuerzas elásticas (resortes) y, como se verá, las resistencias producen un efecto semejante al de fuerzas viscosas.

El párrafo anterior sirve para comprender que en los problemas electromagnéticos dependientes del tiempo el factor  $L$  juega un papel central. No tomarlo en cuenta es semejante a intentar resolver problemas de movimiento en mecánica borrando de las ecuaciones de Newton el término de masa por aceleración:  $m\dot{v}$ .

## 6.2.2. Circuito RL

Se considera ahora un circuito formado por una resistencia  $R$ , una batería cuya *fem* asociada es  $\mathcal{E}_0$  y una bobina con coeficiente de autoinducción  $L$ . Todos los

elementos están en serie y cualquier resistencia en la batería o en la bobina es absorbida en  $R$ . La *fem* neta en el circuito es  $\mathcal{E}_0 - L\dot{I}$ , que debe igualarse con la caída de potencial en la resistencia,

$$\mathcal{E}_0 - L\dot{I} = RI \quad \Leftrightarrow \quad L\dot{I} = \mathcal{E}_0 - RI. \quad (6.2.8)$$

Esta ecuación es matemáticamente equivalente a la que se obtiene en mecánica para una partícula en presencia de una fuerza constante y una fuerza de amortiguación:  $m\dot{v} = mg - cv$ . El coeficiente  $L$  nuevamente juega el papel de la masa en mecánica y  $R$  es análogo al coeficiente de viscosidad.



Figura 6.11: Un circuito RL con batería.

La solución de la ecuación anterior es,

$$I(t) = \frac{\mathcal{E}_0}{R} \left( 1 - \exp \left[ -\frac{Rt}{L} \right] \right) + I_0 \exp \left[ -\frac{Rt}{L} \right]. \quad (6.2.9)$$

Se observa que, sin importar cual sea el valor inicial de la corriente, esta tiende a un valor constante  $I(\infty) = \mathcal{E}_0/R$ . El circuito anterior tiene un tiempo característico

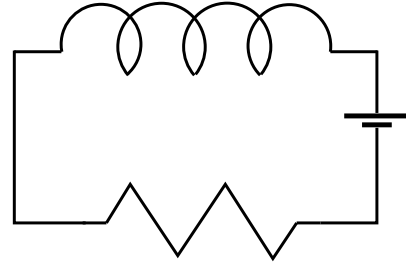
$$\tau = L/R \quad (6.2.10)$$

llamado el *tiempo de respuesta* del circuito. Para tiempos  $t$  mucho menores a  $\tau$  la solución (6.2.9) toma la forma,

$$I(t) \approx I_0 + \left( \frac{\mathcal{E}_0 + I_0 R}{L} \right) t. \quad (6.2.11)$$

En particular si  $R = 0$  el tiempo de respuesta es infinito y (6.2.11) se convierte en una ecuación exacta:

$$I(t) = I_0 + \frac{\mathcal{E}_0}{L} t. \quad (6.2.12)$$

La corriente crece linealmente en forma indefinida. Esto se debe a la ausencia de un elemento disipativo como es la resistencia. La batería provee de más y más energía a un sistema que no pierde energía. Es el análogo al caso de una partícula sobre la cual solo actúa una fuerza constante provocando una aceleración constante. Esta situación no es realista.

**Abriendo el circuito:** La solución asintótica asociada a (6.2.9) es una corriente constante en el tiempo:  $I = \frac{\mathcal{E}_0}{R}$ . En lo que sigue se supondrá que, teniendo al sistema en ese estado asintótico, se abre el circuito.

El proceso de “abrirlo” significa que un interruptor cambia de cerrado a abierto. Aquí se modela este proceso de muy corta duración, que acá se denota  $\tau$ , como un cambio de la resistencia desde su valor original  $R$  a infinito según la expresión

$$R_{\text{temporal}} = \frac{R}{1 - t/\tau} \quad (\text{modelo}).$$

Debe entenderse, entonces, que esta resistencia temporal es la suma de la resistencia que aparece en la Figura 6.11 y la resistencia que significa el interruptor que se está abriendo.

Durante este brevísimo lapso la ecuación del circuito es

$$L\dot{I} + \frac{R}{1 - t/\tau} I = \mathcal{E}_B. \quad (6.2.13)$$

La solución a la ecuación anterior es

$$I(t) = \frac{\mathcal{E}_B}{R - L/\tau} \left(1 - \frac{t}{\tau}\right) - \frac{L}{\tau} \frac{\mathcal{E}_B}{R} \left(1 - \frac{t}{\tau}\right)^{\tau R/L}.$$

Esta función  $I(t)$  cae abruptamente a cero en  $t = \tau$ . Se puede ver que si

$$L > \tau R \quad (6.2.14)$$

tanto la función  $\dot{I}$  como  $R_{\text{temporal}} I$  son divergentes en el límite  $t \rightarrow \tau$ . Si no se da tal desigualdad tienden a una constante.

Puesto que  $R_{\text{temporal}} I$  es la caída de potencial en el interruptor que se está abriendo, en la práctica lo que ocurre es que a medida que esta diferencia de potencial crece, el campo eléctrico en ese pequeño espacio crece hasta que se produce una descarga en la forma de un chispazo.

### 6.2.3. Autoinducción en manto cilíndrico

- Si en una lámina cilíndrica de radio  $a$  hay una corriente concéntrica al eje:  $\vec{K} = K(t) \hat{\phi}$ , donde  $K(t)$  solo depende del tiempo, ella produce un campo magnético uniforme en el interior del cilindro y nulo fuera de él. Al usar la ley de Ampère  $\oint_{\partial S} \vec{B} \cdot d\vec{r} = \mu_0 I_S$ , donde  $S$  es el área del rectángulo de  $c \times b$  de la figura, se obtiene que  $B b = \mu_0 K(t) b$  esto es,  $\vec{B} = \mu_0 K(t) \hat{k}$ .

• Se tiene una lámina conductora cilíndrica de radio  $a$  y de conductividad bidimensional,  $\gamma$ , esto es  $\vec{K} = \gamma \vec{E}$  y en el interior de este cilindro hay un campo magnético uniforme dependiente del tiempo,  $\vec{B} = B(t) \hat{k}$ . Se quiere determinar la corriente  $\vec{K}$  que es inducida en el cilindro.



Figura 6.12: Manto cilíndrico conductor de altura  $h$  mucho mayor que su radio  $a$ .

El flujo magnético a través de cualquier círculo de radio  $\rho \leq a$  centrado en el eje es  $\Phi = \pi \rho^2 B(t)$ , el cual induce en cualquier circunferencia de radio  $\rho \leq a$  una fem,  $\mathcal{E} = -d\Phi/dt = -\pi \rho^2 \dot{B}(t)$ . Esta fem induce un campo eléctrico  $\vec{E}$  que debe satisfacer  $\mathcal{E} = \oint \vec{E} \cdot d\vec{r}$ . Se adivina que este campo eléctrico tiene que ser de la forma  $\vec{E} = E(\rho) \hat{\phi}$ . Al calcular  $\oint \vec{E} \cdot d\vec{r}$  sobre una circunferencia de radio  $\rho \leq a$  se obtiene  $2\pi \rho E(\rho)$  que ella debe igualarse con  $-d\Phi/dt$  lo que implica que

$$\vec{E} = -\frac{\dot{B}}{2} \rho \hat{\phi} \quad \implies \quad \vec{K} = -\frac{\gamma \dot{B} a}{2} \hat{\phi}.$$

En la última expresión se tomó  $\rho = a$ . La corriente inducida total en el cilindro es  $I = -\frac{\gamma \dot{B} a h}{2}$ .

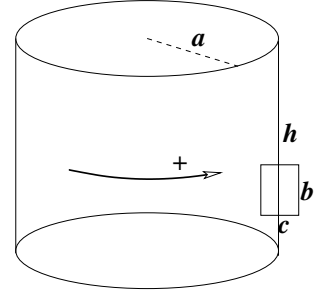
• El campo magnético que produce esta densidad de corriente  $\vec{K}$  es el que ya se obtuvo,  $\vec{B} = \mu_0 K(t) \hat{k}$ , por lo cual  $B(t) = -\frac{\mu_0}{2} \gamma a \dot{B}$  que implica que

$$B(t) = \mu_0 K_0 e^{-2t/\mu_0 \gamma a} \quad \iff \quad K(t) = K_0 e^{-2t/\mu_0 \gamma a}.$$

La corriente total  $I$  y el tiempo característico de este sistema RL son

$$I = h K_0 e^{-2t/\mu_0 \gamma a} \quad \tau = \frac{1}{2} \mu_0 \gamma a.$$

Puesto que  $\Phi = L I = \pi a^2 \mu_0 K_0 e^{-2t/\mu_0 \gamma a}$  se despeja que

$$L = \frac{\mu_0 \pi a^2}{h}.$$

Con los resultados anteriores la fem en una circunferencia sobre el manto cilíndrico es

$$\mathcal{E}_a = -\pi a^2 \dot{B} = \frac{2\pi a K_0}{\gamma} e^{-2t/\mu_0 \gamma a} \quad R = \frac{\mathcal{E}_a}{I} = \frac{2\pi a}{\gamma h}.$$

Lo tradicional es que en un RL se tenga  $\tau = R/L$  relación que también se cumple aquí.



## 6.3. Inducción mutua

### 6.3.1. Los coeficientes de inducción

Considérese  $n$  circuitos  $\Gamma_k$  con corrientes  $I_k(t)$  que producen sendos campos magnéticos  $\vec{B}_k(\vec{r})$ . Sea  $\Phi_{kj}$  el flujo del campo magnético  $\vec{B}_j$  del circuito  $j$  a través del circuito  $k$  y se denomina  $\Phi_k$  al flujo total por ese circuito,

$$\Phi_k = \sum_{j=1}^n \Phi_{kj} . \quad (6.3.1)$$

La fem  $\mathcal{E}_k$  inducida en el circuito  $k$  es

$$\mathcal{E}_k = -\frac{d\Phi_k}{dt} = -\sum_{j=1}^k \frac{d\Phi_{kj}}{dt} . \quad (6.3.2)$$



Figura 6.13: Un circuito genérico con dos inductancias  $L_1$  y  $L_2$  acopladas.

Puesto que el campo  $B_j$  es proporcional a  $I_j$  se obtiene la proporcionalidad

$$\Phi_{kj} = M_{kj} I_j . \quad (6.3.3)$$

A estos coeficientes  $M_{kj}$  se les denomina *coeficientes de inducción mutua*. En particular  $M_{kk} = L_k$ .

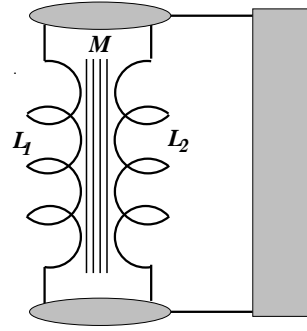
Teniendo en cuenta que el flujo (6.3.3) es una integral en el camino  $\Gamma_k$  del potencial vectorial  $\vec{A}_j$  y recordando la expresión (4.2.10) (con  $\vec{r}_0 = \infty$ ),

$$\vec{A}_j(\vec{r}_k) = \frac{\mu I_j}{4\pi} \oint \frac{d\vec{r}_j}{\|\vec{r}_k - \vec{r}_j\|} . \quad (6.3.4)$$

se obtiene que

$$M_{kj} = M_{jk} = \frac{\mu}{4\pi} \oint \oint \frac{d\vec{r}_j \cdot d\vec{r}_k}{\|\vec{r}_k - \vec{r}_j\|} \quad (6.3.5)$$

viéndose, en particular, que

$$M_{kj} = M_{jk} \quad \text{y que} \quad L_j \equiv M_{jj} . \quad (6.3.6)$$

Los coeficientes de inducción mutua siempre tiene la forma de un factor geométrico multiplicado por  $\mu$ .

Nótese que

$$M_{kj} = \frac{\Phi_{kj}}{I_j} = \frac{\Phi_{jk}}{I_k} . \quad (6.3.7)$$

### 6.3.2. Coeficiente de acoplamiento

Considérese dos bobinas cilíndricas ideales. La bobina mayor tiene largo  $h_1$ , sección  $S_1$  y  $n_1$  vueltas por unidad de largo y la bobina interior es  $(h_2, S_2, n_2)$ . El flujo del campo  $\vec{B}_1$ , que es uniforme, a través de la bobina 2 es

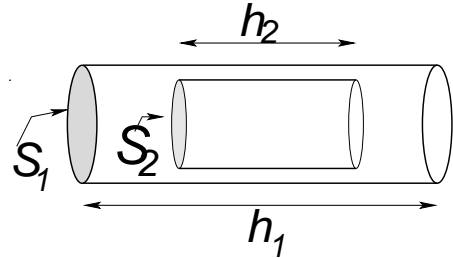

$$\Phi_{21} = (\mu n_1 I_1) (S_2 n_2 h_2)$$

Figura 6.14: Una bobina totalmente dentro de otra.

que implica que el coeficiente de inducción mutua es

$$M = \mu n_1 n_2 S_2 h_2, \quad \text{con } S_2 < S_1, \quad h_2 < h_1 .$$

Nótese que  $S_2 h_2$  es el volumen  $\mathcal{V}_2$  de la bobina 2. Por otro lado, puesto que  $n_a = N_a/h_a$ , el coeficiente  $M$  puede ser reescrito como

$$M = \mu \frac{N_1 N_2 S_2}{h_1}, \quad \text{con } S_2 < S_1, \quad h_2 < h_1 .$$

En particular, si se tiene dos bobinas ideales cilíndricas y rectas construidas sobre el mismo cilindro de largo  $h$  y sección  $A$ ,  $\mathcal{V} = hS$ , idealmente se cumple (6.2.3)

$$M = \sqrt{L_1 L_2} \quad (6.3.8)$$

y los  $L_k$  están dados por (6.2.3).

En general es fácil comprobar que siempre que se cumpla que  $h_2 \leq h_1$  y que  $S_2 \leq S_1$  se satisface que

$$M \leq \sqrt{L_1 L_2} .$$

La relación (6.3.8) no se logra en la práctica, de modo que el resultado práctico que relaciona las características del primario y secundario con  $M$  es

$$M = k \sqrt{L_1 L_2} .$$

y a  $k$  se lo denomina *coeficiente de acoplamiento*.

### 6.3.3. Un transformador

Si se tiene un primario con corriente  $I_1(t) = I_{10} \cos(\omega t)$  y un secundario que es un circuito cerrado con tan solo una inductancia  $L_2$  y una resistencia  $R$  y tal que el acoplamiento con el primario es  $M$ , entonces la ecuación para la corriente  $I_2(t)$  del secundario es,

$$-L_2 \dot{I}_2 - M \dot{I}_1 = RI_2(t) \quad (6.3.9)$$

que se traduce en,

$$L_2 \dot{I}_2 + RI_2 = \omega MI_{10} \sin(\omega t) . \quad (6.3.10)$$

Su integración arroja:

$$I_2(t) = \left( I_{20} + \frac{ML_2 I_{10} \omega^2}{R^2 + \omega^2 L_2^2} \right) e^{-Rt/L_2} + \frac{\omega MI_{10}}{R^2 + \omega^2 L_2^2} [R \sin(\omega t) - \omega L_2 \cos(\omega t)] .$$

El primer término describe un fenómeno transitorio y es solución de la ecuación homogénea asociada a (6.3.10). Por lo tanto el segundo término es por sí solo solución de (6.3.10). Esta última es la corriente en estado oscilante del régimen estacionario y representa a la corriente en el secundario de un transformador cuando este tiene conectada una resistencia  $R$ . La caída de potencial en esta resistencia es  $RI_2$ , la cual es oscilante y su amplitud depende de  $R$ ,  $L_2$  y de  $\omega$ . El potencial de salida que indica un transformador comercial es el límite de  $RI_2$  cuando  $R \rightarrow \infty$ . Se comprueba que en el límite es:

$$V_2 = MI_{10} \omega \sin(\omega t) .$$

Si el potencial de entrada se identifica con  $V_1 = -L_1 \dot{I}_1$  y se considera el acoplamiento ideal (6.3.8) se obtiene

$$\frac{V_1}{V_2} = \frac{L_1}{M} = \frac{n_1}{n_2} . \quad (6.3.11)$$

Si las bobinas son del mismo largo el cociente anterior se puede identificar con el cociente entre el número de vueltas.



Figura 6.15: Un transformador cuyo secundario está conectado a una resistencia  $R$ .

### 6.3.4. La “caída de potencial” en una inductancia

Ecuaciones como (6.2.4), (6.2.8) o (6.3.10) que describen la segunda ley de Kirchhoff en un circuito cerrado toman siempre la forma de la igualdad: *fem* neta igual a la suma de las caídas de potencial como pueden ser  $\frac{Q}{C}$ ,  $RI$  u otras. El efecto de una inductancia aparece en el lado izquierdo con una forma genérica (6.3.2).

Un caso típico es (6.2.8). Lo que suele producir confusión es que si en esa ecuación, la fuente  $\mathcal{E}_0$  es variable en el tiempo (como puede ser un dínamo que produce corriente alterna), se ha hecho costumbre escribir la *fem* autoinducida por un  $L$  al lado derecho, lo que obliga a escribir  $+L\dot{I}$  y se habla de la *caída* en la inductancia. Esto es un caso de abuso de conceptos y de lenguaje.

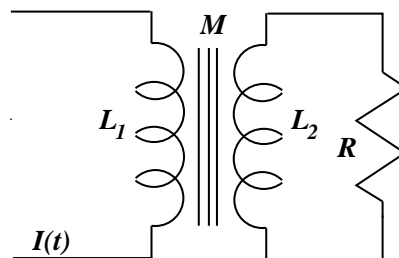
### 6.3.5. Dos circuitos LC ideales acoplados por $M$

Considérese dos circuitos LC:  $(L_1, C_1)$  y  $(L_2, C_2)$ , cuyas inductancias están acopladas por un coeficiente de inducción mutua  $M$ . Cada circuito obedece una ecuación dinámica. Ellas son

$$\begin{aligned}\frac{1}{C_1} I_1 + L_1 \ddot{I}_1 + M \ddot{I}_2 &= 0, \\ \frac{1}{C_2} I_2 + L_2 \ddot{I}_2 + M \ddot{I}_1 &= 0.\end{aligned}$$



Figura 6.16: Dos circuitos LC con acoplamiento  $M$ .

Una forma de resolverlas es haciendo los reemplazos  $I_1 = I_{10} e^{i\omega t}$  y  $I_2 = I_{20} e^{i\omega t}$ .

Se obtiene

$$\begin{aligned}I_{10} - L_1 C_1 \omega^2 I_{10} - M C_1 \omega^2 I_{20} &= 0, \\ I_{20} - L_2 C_2 \omega^2 I_{20} - M C_2 \omega^2 I_{10} &= 0,\end{aligned}$$

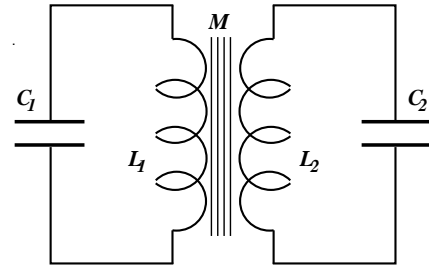
que son dos ecuaciones lineales homogéneas acopladas, las que solo pueden tener solución no trivial si el determinante de los coeficientes de  $I_{10}$  e  $I_{20}$  es nulo, es decir, si

$$\omega^4 (L_1 L_2 - M^2) C_1 C_2 - \omega^2 (L_1 C_1 + L_2 C_2) = -1$$

se deduce que

$$\omega^2 = \frac{L_1 C_1 + L_2 C_2 \pm \sqrt{(L_1 C_1 + L_2 C_2)^2 - 4(L_1 L_2 - M^2) C_1 C_2}}{2(L_1 L_2 - M^2) C_1 C_2} .$$

## 6.4. Potencia y energía magnética

### 6.4.1. Energía en términos de los coeficientes $M_{kj}$

#### 6.4.1.1. Pequeña analogía con mecánica

Bien se sabe que la energía potencial de una masa  $m$  a altura  $h$ , debido a su peso, es  $mgh$ . Esto se obtiene observando que el trabajo para levantar a velocidad constante la masa hasta  $h$  es

$$W = \int_0^h mg(-\hat{k}) \cdot (\hat{k} dz) = -mgh .$$

La energía potencial es  $U = -W$ . Es decir, para lograr que aumente la energía potencial de la masa  $m$  desde 0 hasta  $mgh$  es necesario hacer una fuerza  $F = -mg \hat{k}$  para llevarla a velocidad constante hasta la altura  $h$ . El peso *se opone* al movimiento que aumenta la energía potencial.

Es general que la definición de la energía potencial asociada a una fuerza conservativa  $\vec{F}(\vec{r})$  es

$$U(\vec{r}) = - \int_{\vec{r}_0}^{\vec{r}} \vec{F}(\vec{r}') \cdot d\vec{r}'$$

que efectivamente es  $-W$  donde  $W$  es el trabajo que efectúa la fuerza conservativa para llevar al sistema desde  $\vec{r}_0$  hasta  $\vec{r}$ .

#### 6.4.1.2. Potencia y energía en el caso más sencillo

Cuando en una inductancia  $L$  hay una corriente variable, es decir  $\dot{I} \neq 0$ , aparece una fem autoinducida,

$$\mathcal{E}_{\text{auto}} = -L \dot{I} . \quad (6.4.1)$$

Esta fem autoinducida es análoga al peso de la partícula que levantamos. Si se tiene una inductancia inicialmente con  $I(0) = 0$  y se comienza a aumentar  $I$ , en

cada instante se tiene una fem autoinducida dada por (6.4.1) que se opone al aumento de la corriente. La potencia necesaria para lograr que la corriente vaya aumentando se debe identificar con

$$P = \frac{dU}{dt} = -\mathcal{E}_{\text{auto}} I = L I \dot{I} = \frac{1}{2} L \frac{d}{dt} I^2 .$$

Esto es, cuando se tiene un circuito sencillo con coeficiente de autoinducción  $L$  y se desea inducir una corriente desde  $I = 0$  en  $t = 0$  hasta un valor  $I$  en el instante  $t$  se debe inducir externamente una fem  $\mathcal{E}$  para vencer en todo instante a la fem autoinducida (6.1.4), es decir, la fem externa debe ser  $\mathcal{E}_{\text{externa}} = -\mathcal{E}_{\text{auto}}$  y la potencia que se inyecta es  $P = \mathcal{E}_{\text{externa}} I$ .

La potencia es la tasa de cambio de la energía  $U$  del sistema,  $P = \frac{dU}{dt}$ . Integrando sobre el tiempo entre 0 y  $t$  se obtiene que la energía almacenada en una inductancia  $L$  por la cual circula una corriente  $I$  es

$$U = \frac{1}{2} L I^2 . \quad (6.4.2)$$

### 6.4.1.3. Potencia y energía en el caso general

Razonando en forma análoga a lo anterior, para inducir corrientes  $I_1$  e  $I_2$  en un tiempo  $t$  en un sistema formado por dos circuitos con coeficientes de inducción:  $L_1$ ,  $L_2$  y  $M$  es necesario aplicar una potencia  $P$  dada por

$$\frac{dU}{dt} = -\mathcal{E}_1 I_1 - \mathcal{E}_2 I_2 \quad (6.4.3)$$

donde las fem autoinducidas son

$$\begin{aligned} \mathcal{E}_1 &= -\frac{d}{dt} (\Phi_{11} + \Phi_{12}) \\ &= -L_1 \dot{I}_1 - M \dot{I}_2 \end{aligned} \quad (6.4.4)$$

y

$$\begin{aligned} \mathcal{E}_2 &= -\frac{d}{dt} (\Phi_{22} + \Phi_{21}) \\ &= -L_2 \dot{I}_2 - M \dot{I}_1 \end{aligned} \quad (6.4.5)$$

con lo cual se obtiene que

$$\dot{U} = L_1 I_1 \dot{I}_1 + M(I_1 \dot{I}_2 + I_2 \dot{I}_1) + L_2 I_2 \dot{I}_2 \quad (6.4.6)$$

de donde se deduce que la energía que alcanza el sistema de dos circuitos acoplados al llegar a tener corrientes  $I_1$  e  $I_2$  respectivamente es

$$U = \frac{1}{2}L_1 I_1^2 + M I_1 I_2 + \frac{1}{2}L_2 I_2^2 \quad (6.4.7)$$

Finalmente, de lo anterior se puede adivinar que la energía almacenada por  $n$  circuitos por los que circulan corrientes  $I_1 \dots I_n$  es,

$$U = \frac{1}{2} \sum_k \sum_j M_{kj} I_j I_k . \quad (6.4.8)$$

#### 6.4.1.4. Cota para los $M_{kj}$

Se ha visto que la energía magnética asociada a dos inductancias  $L_1$  y  $L_2$  con coeficiente de inducción mutua  $M$  es

$$U = \frac{1}{2}L_1 I_1^2 + M I_1 I_2 + \frac{1}{2}L_2 I_2^2 .$$

Esta energía es positiva porque del circuito respectivo no se puede extraer energía si las corrientes son nulas. Otra forma de verlo es que si en la expresión anterior se hace el reemplazo  $I_1 = x I_2$  se tiene

$$U = \frac{1}{2}I_2^2 (L_1 x^2 + 2M x + L_2)$$

que diverge a  $+\infty$  cuando  $x \rightarrow \pm\infty$ . Como función de  $x$  es una función que tiene un solo mínimo que fácilmente se determina que está en

$$x = -\frac{M}{L_1} .$$

Trivialmente se verifica que  $d^2U/dx^2 > 0$  lo que nos confirma que se trata de un mínimo. El valor de  $U$  en este punto es

$$U_{\min} = \frac{1}{2}I_2^2 \left( L_2 - \frac{M^2}{L_1} \right)$$

que es no negativo tan solo si

$$M \leq \sqrt{L_1 L_2} \quad (6.4.9)$$

mostrándose así que existe una cota superior para el coeficiente de inducción mutua  $M$  entre las inductancias  $L_1$  y  $L_2$ .

### 6.4.2. La energía expresada con los campos

Se verá a continuación que esta energía puede ser expresada como una integral que contiene a los campos  $\vec{B}$  y  $\vec{H}$  y no se hace referencia a los coeficientes de inducción.

En (6.4.8) puede reconocerse que la suma sobre  $j$  de  $M_{kj}$  es la suma que se tiene en (6.3.1) cuando se hace uso de (6.3.3). Así (6.4.8) se transforma en

$$U = \frac{1}{2} \sum_k \Phi_k I_k \quad (6.4.10)$$

donde  $\Phi_k$  es el flujo total que pasa por dentro del  $k$ -ésimo circuito. Pero este flujo puede ser escrito en la forma (6.3.4). Y como se trata del flujo *total*, debe usarse el potencial vectorial  $\vec{A}$  total. Además la corriente  $I_k$  puede ser escrita en la forma  $\int \vec{J} \cdot d\vec{S}$ , y así,

$$U = \frac{1}{2} \sum_k \int \vec{J}(\vec{r}_k) \cdot d\vec{S} \oint \vec{A}(\vec{r}_k) \cdot d\vec{r}_k . \quad (6.4.11)$$

Ahora se hace uso de la propiedad (3.3.10) que permite intercambiar los papeles de  $\vec{J}$  y de  $d\vec{r}$ , con lo cual ahora

$$U = \frac{1}{2} \int_{\mathcal{V}} \vec{A}(\vec{r}) \cdot \vec{J}(\vec{r}) d\mathcal{V} \quad (6.4.12)$$

En esta última expresión ya no aparece en forma explícita la suma sobre  $k$ . Esto es posible porque el dominio de integración  $\mathcal{V}$  se extiende a cualquier volumen que contenga al sistema de  $n$  circuitos. El integrando es no nulo tan solo en las zonas donde  $\vec{J}(\vec{r})$  sea no nulo, esto es, en el volumen conductor de cada circuito. Cada una de estas zonas conductoras  $k$  da una contribución separada a (6.4.12), lo cual es una suma sobre todos los circuitos  $k$ .

Finalmente en (6.4.12) se hace uso de la forma diferencial de la ley circuital de Ampère (5.2.1),  $\nabla \times \vec{H} = \vec{J}$ , para reemplazar la densidad de corriente por  $\nabla \times \vec{H}$ . Integrando por partes y extendiendo el volumen de integración a *todo el espacio*, se obtiene

$$U = \frac{1}{2} \int \vec{H}(\vec{r}) \cdot \vec{B}(\vec{r}) d\mathcal{V} . \quad (6.4.13)$$



Esta es una forma muy general que expresa la contribución magnética a la energía total de un sistema electromagnético. Más adelante se podrá demostrar que la energía total de un sistema electromagnético está dada por la suma de dos contribuciones: (2.2.13) y (6.4.13).

Para llegar a (6.4.13) se hizo uso de la ley circuital de Ampère, la cual es válida tan solo para el caso de corrientes continuas. Si las corrientes no son continuas la energía total tiene una contribución eléctrica, tal como se acaba de comentar. Esto se verá más adelante.

## 6.5. La corriente de desplazamiento

Obsérvese de (1.8.6) y (3.1.8) que por definición  $\rho_P$  y  $J_P$  satisfacen una ley de continuidad tipo (3.1.6),  $\frac{\partial \rho_P}{\partial t} + \nabla \cdot \vec{J}_P = 0$ . La densidad de corriente  $\vec{J}_M$  definida en (5.1.6) tiene divergencia nula, es decir, satisface en forma trivial una ley de continuidad, lo que puede también expresarse como  $\rho_M \equiv 0$ , no hay “cargas magnéticas”. Además, desde el punto de vista microscópico, la densidad de corriente total,  $J_T$ , es la suma

$$\vec{J}_T = \vec{J} + \vec{J}_P + \vec{J}_M \quad (6.5.1)$$

y satisface una ley de continuidad. Entonces  $\vec{J}$  también la satisface. Se tiene, entonces,

$$\frac{\partial \rho}{\partial t} + \nabla \cdot \vec{J} = 0, \quad \nabla \cdot \vec{J}_M = 0, \quad \frac{\partial \rho_P}{\partial t} + \nabla \cdot \vec{J}_P = 0.$$

En magnetostática se dedujo que  $\nabla \times \vec{H} = \vec{J}$ . Esta ecuación no puede ser universalmente cierta porque lleva a una contradicción. En efecto, si se toma la divergencia a ambos lados, el lado izquierdo se anula (la divergencia de un rotor es siempre nula) y se deduce que  $\nabla \cdot \vec{J} = 0$  lo que, como se ha dicho más arriba, en general no es cierto.

Una de las contribuciones cruciales que Maxwell hizo a la comprensión de la electrodinámica fue darse cuenta de la forma de resolver este problema. Su hipótesis, de 1861, fue que debía agregarse un término

$$\nabla \times \vec{H} = \vec{J} + \frac{\partial \vec{D}}{\partial t}. \quad (6.5.2)$$

Al término

$$\vec{J}_D \equiv \frac{\partial \vec{D}}{\partial t} \quad (6.5.3)$$

lo llama *corriente de desplazamiento* ya que se construye con el vector de *desplazamiento eléctrico*  $\vec{D}$ .

Al tomar divergencia a ambos lados en (6.5.2) se obtiene  $0 = \nabla \cdot \vec{J} + \nabla \cdot \frac{\partial \vec{D}}{\partial t}$ . Conmutando la divergencia con la derivada y usando que  $\nabla \cdot \vec{D} = \rho$  se obtiene la ley de continuidad para la carga, lo que muestra que (6.5.2) es consistente.

## 6.6. Las ecuaciones de Maxwell

### 6.6.1. Las ecuaciones en materia y en vacío

Las ecuaciones de Maxwell son:

- la ley de Coulomb diferencial (1.10.5),  $\nabla \cdot \vec{D} = \rho$ ;
- la ausencia de cargas magnéticas  $\nabla \cdot \vec{B} = 0$ ;
- la forma diferencial de la ley de Faraday-Lenz (6.1.6):

$$\frac{\partial \vec{B}}{\partial t} = -\nabla \times \vec{E};$$

- la forma diferencial de la ley de Ampère, modificada por Maxwell:

$$\nabla \times \vec{H} = \frac{\partial \vec{D}}{\partial t} + \vec{J}$$

vista en (6.5.2).

Esto es, las ecuaciones de Maxwell en un medio lineal, homogéneo e isotrópico caracterizado por la constante dieléctrica  $\epsilon$  y permeabilidad magnética  $\mu$  son:

$$\begin{aligned} \frac{\partial \vec{D}}{\partial t} &= \nabla \times \vec{H} - \vec{J}, & \nabla \cdot \vec{D} &= \rho, \\ \frac{\partial \vec{B}}{\partial t} &= -\nabla \times \vec{E}, & \nabla \cdot \vec{B} &= 0. \end{aligned} \quad (6.6.1)$$

donde  $\vec{D} = \epsilon \vec{E}$  y  $\vec{B} = \mu \vec{H}$ . Las dos primeras ecuaciones (6.6.1) implican la ley de continuidad de la carga.

En el vacío las ecuaciones de Maxwell toman la forma

$$\begin{aligned} \frac{1}{c^2} \frac{\partial \vec{E}}{\partial t} &= \nabla \times \vec{B} - \mu_0 \vec{J}, & \nabla \cdot \vec{E} &= \frac{1}{\epsilon_0} \rho, \\ \frac{\partial \vec{B}}{\partial t} &= -\nabla \times \vec{E}, & \nabla \cdot \vec{B} &= 0. \end{aligned} \quad (6.6.2)$$

donde  $c = \frac{1}{\sqrt{\mu_0 \epsilon_0}}$  es la velocidad de la luz en el vacío.

Si los campos  $\vec{E}$  y  $\vec{B}$  son escritos en términos de los potenciales  $V$  y  $\vec{A}$  en las formas ya conocida,

$$\vec{B} = \nabla \times \vec{A}, \quad \vec{E} = -\nabla V - \frac{\partial \vec{A}}{\partial t} \quad (6.6.3)$$

las ecuaciones  $\nabla \cdot \vec{B} = 0$  y  $\nabla \times \vec{E} = -\frac{\partial \vec{B}}{\partial t}$  se satisfacen automáticamente, de modo las ecuaciones de Maxwell en vacío pueden ser escritas como ecuaciones para los potenciales  $\vec{A}$  y  $V$ :

$$\begin{aligned} \nabla^2 V + \frac{\partial \nabla \cdot \vec{A}}{\partial t} &= -\frac{1}{\epsilon_0} \rho, \\ \nabla (\nabla \cdot \vec{A}) - \nabla^2 \vec{A} + \frac{1}{c^2} \frac{\partial}{\partial t} \left( \nabla V + \frac{\partial \vec{A}}{\partial t} \right) &= \mu_0 \vec{J}. \end{aligned} \quad (6.6.4)$$

Es posible demostrar que existe un cambio de gauge de la forma

$$\vec{A} \rightarrow \vec{A} + \nabla \Lambda, \quad V \rightarrow V - \frac{\partial \Lambda}{\partial t} \quad (6.6.5)$$

con el cual se puede hacer cero el paréntesis que hay en la segunda de las ecuaciones (6.6.4) en este *gauge* especial, llamado *gauge de Lorentz*. Las ecuaciones (6.6.4) para los potenciales toman la forma más sencilla,

$$\begin{aligned} \frac{1}{c^2} \frac{\partial^2 V}{\partial t^2} - \nabla^2 V &= \frac{1}{\epsilon_0} \rho, \\ \frac{1}{c^2} \frac{\partial^2 \vec{A}}{\partial t^2} - \nabla^2 \vec{A} &= \mu_0 \vec{J}. \end{aligned} \quad (6.6.6)$$

### 6.6.2. La nueva ley de Ampère

Integrando sobre una superficie abierta  $\mathcal{S}$  la ecuación de Maxwell  $\nabla \times \vec{H} = \vec{J} + \partial\vec{D}/\partial t$  multiplicándola por  $\mu$  se obtiene

$$\int_{\mathcal{S}} \nabla \times \vec{B} \cdot d\vec{S} = \mu I_{\mathcal{S}} + \mu \int_{\mathcal{S}} \vec{J}_D \cdot d\vec{S} = \mu (I_{\mathcal{S}}^C + I_{\mathcal{S}}^D) .$$

donde, a la derecha, se ha designado  $I_{\mathcal{S}}^C$  a la corriente de cargas a través de la superficie  $\mathcal{S}$ , mientras que  $I_{\mathcal{S}}^D$  es la corriente de desplazamiento a través de la misma superficie.

La nueva ley de Ampère queda entonces

$$\oint_{\Gamma=\partial\mathcal{S}} \vec{B} \cdot d\vec{r} = \mu (I_{\mathcal{S}}^C + I_{\mathcal{S}}^D) . \quad (6.6.7)$$

### 6.6.3. Disipación y ecuación de continuidad para la densidad de energía

La única forma como se puede perder energía electromagnética es por medio del efecto Joule. Esto permitirá obtener una expresión para la energía electromagnética en término de las ecuaciones de Maxwell recién enunciadas. La energía electromagnética disminuye tanto como potencia se disipa.

#### 6.6.3.1. Energía electromagnética

Si se multiplica escalarmente la ecuación (6.6.1a) con  $\vec{E}$ , se multiplica escalarmente (6.6.1c) con  $\vec{H}$  y estos resultados se suman se obtiene,

$$\vec{E} \cdot \frac{\partial\vec{D}}{\partial t} + \vec{H} \cdot \frac{\partial\vec{B}}{\partial t} = \vec{E} \cdot (\nabla \times \vec{H}) - \vec{H} \cdot (\nabla \times \vec{E}) - \vec{E} \cdot \vec{J} . \quad (6.6.8)$$

Pero como  $\nabla \cdot (\vec{E} \times \vec{H}) \equiv (\nabla \times \vec{E}) \cdot \vec{H} - (\nabla \times \vec{H}) \cdot \vec{E}$  resulta

$$\frac{1}{2} \frac{\partial}{\partial t} (\vec{E} \cdot \vec{D} + \vec{H} \cdot \vec{B}) = -\nabla \cdot (\vec{E} \times \vec{H}) - \vec{E} \cdot \vec{J} . \quad (6.6.9)$$

Esta expresión se integra en un volumen  $\mathcal{V}$  arbitrario. La integral de la divergencia que aparece al lado derecho puede ser transformada en una integral de

superficie sobre  $\partial\mathcal{V}$ . Al hacer tender esta superficie a infinito esta integral se anula porque los campos a grandes distancias decrecen en proporción inversa al cuadrado de la distancia. El otro término integral que aparece a la derecha se relaciona con la potencia consumida (efecto Joule), como se vio en (3.3.9).

Si no hay potencia consumida, la integral del lado derecho es nula y en el lado izquierdo se tiene una cantidad integral cuya derivada en el tiempo es nula. Esta se reconoce como la energía total *conservada*  $U$  del sistema electromagnético:

$$U = \int \frac{1}{2} (\vec{E} \cdot \vec{D} + \vec{H} \cdot \vec{B}) d\mathcal{V}. \quad (6.6.10)$$

Aun si hay potencia consumida el  $U$  anterior se interpreta como la energía electromagnética total. En el caso general esta energía disminuye,

$$\frac{\partial U}{\partial t} = - \int \vec{j} \cdot \vec{E} d\mathcal{V}. \quad (6.6.11)$$

### 6.6.3.2. Ecuación de continuidad para la densidad de energía

Más en general (6.6.9) toma la forma de una ley de continuidad con lado derecho no nulo (fuente o sumidero)

$$\frac{\partial u}{\partial t} + \nabla \cdot \vec{S} = -\vec{j} \cdot \vec{E} \quad (6.6.12)$$

donde  $u$  es la densidad de energía electromagnética

$$u = \frac{1}{2} (\vec{E} \cdot \vec{D} + \vec{H} \cdot \vec{B}) \quad (6.6.13)$$

y

$$\vec{S} = \vec{E} \times \vec{H} \quad (6.6.14)$$

es conocido como el *vector de Poynting* y representa el *flujo de energía por unidad de área* del campo electromagnético, esto es, energía por unidad de área y de tiempo.

## 6.7. Condiciones de borde

Se verá las ecuaciones de borde que deben satisfacer los campos  $\vec{D}$ ,  $\vec{B}$ ,  $\vec{E}$  y  $\vec{H}$  que satisfacen las ecuaciones de Maxwell, (6.6.1). Las condiciones de borde

relacionan los valores de los campos en puntos de la superficie de contacto entre dos medios —la superficie interfacial o *interfaz*— tomando el límite hacia la interfaz desde un medio y desde el otro.

Ya se ha estudiado las condiciones de borde que implican  $\nabla \cdot \vec{D} = \rho$  y  $\nabla \cdot \vec{B} = 0$ . Ellas son

$$(\vec{D}_2 - \vec{D}_1) \cdot \hat{n} = \sigma_\ell, \quad (\vec{B}_2 - \vec{B}_1) \cdot \hat{n} = 0. \quad (6.7.1)$$

Para obtener condiciones de borde asociadas a las ecuaciones de Maxwell con rotor se integra a lo largo de un pequeño rectángulo perpendicular a la interfaz, con dos lados paralelos a la interfaz y que penetra ambos medios, como se muestra en la Figura 5.2. El teorema de Stokes relaciona la integral con el flujo que pasa por el interior del rectángulo. Con las ecuaciones que contienen  $\nabla \times \vec{E}$  y  $\nabla \times \vec{H}$

$$\begin{aligned} \oint \vec{E} \cdot d\vec{r} &= -\frac{\partial \Phi_M}{\partial t} \\ \oint \vec{H} \cdot d\vec{r} &= I + \frac{\partial \Phi_D}{\partial t} \end{aligned}$$

donde  $I$  es la corriente de conducción que pasa el rectángulo mientras que  $\Phi_M$  y  $\Phi_D$  son los flujos de los campos  $\vec{B}$  y  $\vec{D}$  a través de esa misma superficie. Estos flujos son proporcionales al área que encierra el rectángulo.

Al tomar el límite en que este rectángulo se asocia a un punto las contribuciones de los términos de los flujos  $\Phi_i$  se hace cero de modo que solo contribuye la parte de la integral correspondiente a la parte tangencial a la interfaz por lo que, en el límite, las condiciones de borde son

$$(\vec{E}_2 - \vec{E}_1) \times \hat{n} = 0, \quad \hat{n} \times (\vec{H}_2 - \vec{H}_1) = \vec{K} \quad (6.7.2)$$

donde  $\vec{K}$  es la densidad de corriente de carga de superficie y  $\hat{n}$  es el vector normal a la interfaz, apuntando del medio 1 al medio 2.

Separadamente se debe considerar la condición de borde que emerge de la ecuación de continuidad de la corriente eléctrica,  $\nabla \cdot \vec{J} = -\partial\rho/\partial t$ . Se integra sobre un pequeño cilindro tal como se hizo algo más atrás. El lado izquierdo se reduce finalmente a la diferencia de las componentes normales de la corriente multiplicada por la sección  $A$  del cilindro mientras que el lado derecho arroja, en el límite, la derivada con respecto al tiempo de la densidad de carga superficial

multiplicada por  $A$ . De todo esto se obtiene

$$\left(\vec{J}_2 - \vec{J}_1\right) \cdot \hat{n} = -\frac{\partial \sigma}{\partial t}. \quad (6.7.3)$$

Aplicaciones de estas condiciones de borde se verán en el próximo capítulo.

## 6.8. Inducción en algunos casos prácticos

Así como un motor eléctrico convierte energía electromagnética en energía mecánica, el generador eléctrico hace lo inverso: hace uso de energía mecánica para producir electricidad via inducción. Otro dispositivo muy importante para distribuir la electricidad desde donde es producida hasta los hogares y otros lugares en que se la usa son los transformadores, que se basan en el fenómeno de inducción. Desde el punto de su producción la electricidad típicamente se transporta por líneas de muy alto voltaje.

## 6.9. Problemas

- 6.1 Considere un rectángulo de dimensiones  $a \times b$ , con el lado  $a$  paralelo al eje  $X$  y el lado  $b$  paralelo al eje  $Y$ . El rectángulo se mueve con velocidad uniforme  $\vec{v} = v\hat{i}$  en una zona del espacio que está cruzada por un campo magnético perpendicular al rectángulo y que solo depende de la coordenada  $x$ ,  $\vec{B} = B(x)\hat{k}$ . Calcule separadamente los lados izquierdo y derecho de (6.1.21) para comprobar que esa relación es correcta.
- 6.2 Suponga que el rectángulo del problema anterior es conductor con resistencia  $R$ . La *fem* inducida implica una corriente  $I$ . Obtenga la fuerza necesaria para mantener al rectángulo con su velocidad uniforme y determine la potencia mecánica  $P_M = \vec{F} \cdot \vec{v}$  para mantener tal movimiento. Por otro lado determine la potencia eléctrica  $P_{el} = \mathcal{E} I$  disipada en la resistencia  $R$ . Compruebe que ambas potencias son iguales.
- 6.3 Considere un circuito  $\Gamma$  en el plano  $XY$  que consta de una semicircunferencia de radio  $b$ , el respectivo diámetro (de largo  $2b$ ) y su centro fijo de curvatura

- fijo al origen  $\mathcal{O}$ . El circuito gira con velocidad angular uniforme  $\omega$  en torno a  $\mathcal{O}$  manteniéndose siempre sobre el plano  $XY$ . El circuito es cruzado por un campo magnético uniforme  $\vec{B} = B_0 \hat{k}$ . Determine la *fem* inducida en  $\Gamma$ .
- 6.4 Un circuito rectangular de  $a \times b$  gira con velocidad angular constante  $\omega$ , en torno a uno de sus lados de largo  $b$ , el cual está fijo al eje  $Z$ . Hay un campo magnético uniforme  $\vec{B} = B_0 \hat{i}$  paralelo al eje  $X$ . Obtenga la *fem* inducida. Suponga que el rectángulo es conductor con resistencia total  $R$ . Obtenga la corriente  $I(t)$  que se induce y obtenga también las fuerzas y torque que hay sobre el circuito.
- 6.5 Demuestre que el coeficiente de autoinducción de una bobina cilíndrica ideal con núcleo de permeabilidad  $\mu$  está dada por (6.2.3) donde  $n$  es el número de espiras por unidad de longitud y  $\mathcal{V}$  es el volumen del interior de la bobina.
- 6.6 Considere una bobina ideal cilíndrica muy larga, de sección  $S$  y con núcleo de permeabilidad  $\mu$ . Por el alambre de la bobina pasa una corriente  $I(t)$ . Demuestre (a) Que por un camino  $\Gamma$  en forma de circunferencia centrada en el eje de la bobina y perpendicular a ese eje, existe una *fem*  $\mathcal{E} = -\mu n S \dot{I}$ . (b) Debido a (6.1.1) esto implica que afuera hay un campo eléctrico. A partir de (6.1.1) encuentre la forma explícita para este campo eléctrico  $\vec{E}$ . (c) Partiendo de la base que el potencial eléctrico  $V$  es nulo se tiene que  $\vec{E} = -\frac{\partial A}{\partial t}$ . Obtenga entonces la expresión para  $\vec{A}$ . (d) Compruebe que se satisface que el flujo magnético a través del camino  $\Gamma$  (usado al comienzo de este enunciado) coincide con  $\oint \vec{A} \cdot d\vec{r}$ .
- 6.7 Demuestre que el coeficiente de autoinducción de una bobina toroidal de  $N$  espiras, de sección rectangular, de radio interior  $a$ , radio exterior  $b$  y altura  $h$ , con núcleo de permeabilidad  $\mu$  vale

$$L = \frac{\mu h N^2}{2\pi} \ln \frac{b}{a} \quad (6.9.1)$$

- 6.8 De la expresión del coeficiente de autoinducción  $L$  de un toroide de  $N$  espiras, de sección rectangular, de radio interior  $a$ , radio exterior  $b$  y altura  $h$ , con núcleo de permeabilidad  $\mu$ , demuestre que al considerar  $b = a + c$  con  $c$  fijo y en el límite en que  $a$  es muy grande (largo de la bobina es  $h = 2\pi a$ ), se recupera el coeficiente de autoinducción de la bobina recta,  $L = \mu n^2 \mathcal{V}$ .



- 6.9 Sin hacer más hipótesis que (6.5.2) y usando las definiciones básicas como las de  $\vec{D}$  en (1.9.4) y de  $\vec{H}$  en (5.1.16), (5.1.17), deduzca (??). Obtenga que  $\vec{J}_T$  es aquel dado en (6.5.1).
- 6.10 Se tiene dos inductancias con el mismo coeficiente de autoinducción  $L$ , acopladas por el coeficiente de inducción mutua  $M$ , conectadas en paralelo. Obtenga el coeficiente  $L_{eq}$  de sistema.
- 6.11 El primario es un cable recto infinito, el secundario es una bobina toroidal de sección circular y resistencia  $R$  cuyo eje coincide con la línea del primario, (a) calcule el coeficiente de inducción mutua y (b) obtenga la carga total que circula por el secundario si la corriente en el primario a partir de  $t = 0$  es  $I_1(t > 0) = I_0 (\exp[-\alpha t] - 1)$ .
- 6.12 Se tiene una bobina **B1** toroidal de sección circunferencial y  $N_1$  vueltas. Totalmente dentro de **B1** hay una bobina toroidal de sección rectangular de radio interior  $a$ , radio exterior  $b$  y altura  $h$  de  $N_2$  vueltas. Calcule el coeficiente de inducción mutua suponiendo que el campo magnético está en un material caracterizado por una permeabilidad  $\mu$ .
- 6.13 Los rieles de un tren están eléctricamente aislados del suelo y aislados entre sí. Se los une con un voltímetro de resistencia muy grande  $R_2$ . Cuando pasa un tren, a velocidad  $v_0$ , se detecta una diferencia de potencial  $V$ . El efecto está relacionado con que el campo magnético de la tierra no es horizontal en esa zona y su componente vertical es de valor  $B_0$ . Suponga que la resistencia de los rieles es despreciable y que la resistencia del tren es  $R_1$ . Dé una expresión exacta para  $V$  y además calcule su valor límite cuando  $R_2 \rightarrow \infty$ .
- 6.14 Se tiene un circuito LC (datos  $L_1, C$ ) como primario acoplado a un circuito LR (datos  $L_2, M, R$ ) como secundario. Si inicialmente no hay corriente alguna y la carga del condensador es  $(Q_0, -Q_0)$  determine la carga total que pasa por la resistencia  $R$  del *secundario*.
- 6.15 Un disco de conductividad  $g$ , espesor  $h$  y radio  $2a$  tiene un hueco circular centrado de radio  $a$ . Por el hueco pasa —perpendicular al disco— una bobina cilíndrica muy larga de radio  $a$  y  $n$  vueltas por unidad de largo. Por la bobina circula una corriente  $I(t) = ct$ . Determine el potencial magnético  $\vec{A}$ ; la corriente total que circula por el disco; la potencia total disipada en el disco.

- 6.16 Se tiene un circuito cuadrado de lado  $a$  y resistencia  $R$ . En el plano del cuadrado hay una recta paralela a dos de los lados del cuadrado y a distancia  $\delta$  de éste. Por la recta ha estado circulando una corriente  $I_0$  hasta que en el instante  $t = 0$  la corriente disminuye en la forma  $I(0 \leq t \leq \tau) = (1 - t/\tau) I_0$  y  $I(t > \tau) = 0$ . Determine la corriente que se induce en el circuito cuadrado indicando claramente en qué sentido circula.

# Capítulo 7

## Ecuaciones de Maxwell y ondas

### 7.1. Ecuaciones de Maxwell y potenciales

Las ecuaciones de Maxwell son

$$\begin{aligned}\nabla \times \vec{H} &= \vec{J} + \frac{\partial \vec{D}}{\partial t}, & \nabla \cdot \vec{D} &= \rho, \\ \nabla \times \vec{E} &= -\frac{\partial \vec{B}}{\partial t}, & \nabla \cdot \vec{B} &= 0.\end{aligned}\tag{7.1.1}$$

Se considerará medios homogéneos, isotrópicos y lineales para los cuales valen las siguientes relaciones:

$$\vec{D} = \epsilon \vec{E}, \quad \vec{J} = g \vec{E}, \quad \vec{B} = \mu \vec{H}.\tag{7.1.2}$$

de modo que  $\epsilon$ ,  $g$  y  $\mu$  son constantes.

Si se aplica el operador divergencia a ambos lados de la ecuación (7.1.1a), el lado izquierdo se anula y el lado derecho es la suma de la divergencia de  $\vec{J}$  y la derivada temporal de la divergencia de  $\vec{D}$ . Pero de (7.1.1c) se sabe que esta última divergencia es la densidad de carga. Es decir, (7.1.1a) implica directamente que

$$\nabla \cdot \vec{J} + \frac{\partial \rho}{\partial t} = 0\tag{7.1.3}$$

que es la ley de continuidad de la carga ya vista en §3.1.

Los campos  $\vec{E}$  y  $\vec{B}$  siempre pueden ser expresados con los potenciales  $V$  y  $\vec{A}$ ,

$$\vec{B} = \nabla \times \vec{A}, \quad \vec{E} = -\nabla V - \frac{\partial \vec{A}}{\partial t}. \quad (7.1.4)$$

Estos campos no cambian si los potenciales son cambiados simultáneamente utilizando una función arbitraria  $\Lambda(\vec{r}, t)$  en la forma que sigue

$$\vec{A} \rightarrow \vec{A} + \nabla \Lambda, \quad V \rightarrow V - \frac{\partial \Lambda}{\partial t} \quad (7.1.5)$$

como puede comprobarse fácilmente. Esta posibilidad de cambiar los potenciales por otros que describen la misma física se conoce como *libertad de gauge* y en particular suele ser útil escoger los potenciales de tal modo que se cumpla que

$$\nabla \cdot \vec{A} + \mu\epsilon \frac{\partial V}{\partial t} = 0. \quad (7.1.6)$$

Las ecuaciones de Maxwell, como ya fue visto en §6.4.2, permiten obtener una expresión para la energía,

$$u = \frac{1}{2} \int (\vec{E} \cdot \vec{D} + \vec{H} \cdot \vec{B}) dV \quad (7.1.7)$$

que conduce a la noción de una ley de continuidad para la densidad de energía  $u = \frac{1}{2}(\vec{E} \cdot \vec{D} + \vec{H} \cdot \vec{B})$  con una corriente de energía  $\vec{S}$  conocida como vector de Poynting,

$$\vec{S} = \vec{E} \times \vec{H}. \quad (7.1.8)$$

## 7.2. Condiciones de borde

### 7.2.1. Condiciones generales

A cada ecuación de Maxwell se le puede asociar condiciones de borde que deben cumplirse en la vecindad inmediata a la interfaz entre dos materiales.

Ya se ha visto que la ecuación (7.1.1d) implica que

$$B_{1n} = B_{2n} \quad (7.2.1)$$

y que la ecuación (7.1.1b) implica

$$E_{1t} = E_{2t} . \quad (7.2.2)$$

También se ha visto que (7.1.1c) lleva a obtener

$$D_{2n} - D_{1n} = \sigma . \quad (7.2.3)$$

La ecuación más complicada es (7.1.1a). Para estudiar el comportamiento de los campos normales a la interfaz es más fácil analizar la ecuación de continuidad (7.1.3). En una deducción enteramente análoga a la que condujo a (1.11.5) se llega a

$$J_{1n} - J_{2n} = \frac{\partial \sigma}{\partial t} . \quad (7.2.4)$$

Las componentes de  $\vec{H}$  tangenciales a la interfaz satisfacen

$$\hat{n} \times (\vec{H}_2 - \vec{H}_1) = \vec{K} \quad (7.2.5)$$

porque se puede demostrar que la corriente de desplazamiento en (7.1.1a) no interviene en este caso.

Campos y las corrientes sinusoidales tiene una gran importancia tanto por el interés en corrientes alternas como en las ondas electromagnéticas.

## 7.2.2. El caso de campos con frecuencia $\omega$

A continuación se estudia en forma especial el caso en que campos, densidades y corrientes tienen un factor  $\exp[-i\omega t]$  suponiendo que (7.1.2) se satisface.

Las condiciones (7.2.3) y (7.2.4) pueden reescribirse

$$\varepsilon_2 E_{2n} - \varepsilon_1 E_{1n} = \sigma , \quad (7.2.6)$$

$$g_2 E_{2n} - g_1 E_{1n} = i\omega \sigma .$$

En la última ecuación se ha usado que  $\sigma$  tiene su dependencia temporal en un factor  $e^{-i\omega t}$ . Si se elimina  $\sigma$  de estas ecuaciones se obtiene:

$$\left( \varepsilon_1 + \frac{i g_1}{\omega} \right) E_{1n} = \left( \varepsilon_2 + \frac{i g_2}{\omega} \right) E_{2n} . \quad (7.2.7)$$

La conclusión es que, si bien el campo eléctrico es en general discontinuo en la interfaz, existe esta cantidad compleja  $\left( \varepsilon_a + \frac{i g_a}{\omega} \right) E_{an}$  que es continua.

## 7.3. Ondas electromagnéticas en medios neutros

### 7.3.1. La ecuación de onda en un medio neutro

En esta sección se verá que las ecuaciones de Maxwell implican la existencia de ondas. También se verá que en un medio con conductividad  $g$  no nula la amplitud de las ondas electromagnéticas decrece exponencialmente a medida que la onda penetra en el medio.

Heinrich Herz en 1887 en la Universidad de Karlsruhe, luego de comprobar experimentalmente la existencia de las ondas electromagnéticas comentó: “*Para nada sirven [...] este es simplemente un experimento que demuestra que el maestro Maxwell estaba en lo correcto. Simplemente tenemos estas ondas electromagnéticas que el ojo desnudo no puede ver.*”.

Para simplificar el análisis se supondrá un medio lineal, homogéneo y libre de cargas:

$$\rho(\vec{r}, t) = 0. \quad (7.3.1)$$

Las ecuaciones de Maxwell en el caso actual se reducen a

$$\begin{aligned} \nabla \cdot \vec{E} &= 0 & \nabla \cdot \vec{B} &= 0 \\ \nabla \times \vec{E} &= -\frac{\partial \vec{B}}{\partial t} & \nabla \times \vec{B} &= \mu g \vec{E} + \mu \epsilon \frac{\partial \vec{E}}{\partial t}. \end{aligned} \quad (7.3.2)$$

El último término de la última ecuación representa la corriente de desplazamiento. Si se toma el rotor de la última ecuación se llega a

$$\nabla^2 \vec{B} - \epsilon \mu \frac{\partial^2 \vec{B}}{\partial t^2} = \mu g \frac{\partial \vec{B}}{\partial t}. \quad (7.3.3)$$

Similarmente, tomando el rotor de  $\nabla \times \vec{E}$  se obtiene una ecuación de idéntica forma que la anterior pero que satisface el campo eléctrico,

$$\nabla^2 \vec{E} - \epsilon \mu \frac{\partial^2 \vec{E}}{\partial t^2} = \mu g \frac{\partial \vec{E}}{\partial t}. \quad (7.3.4)$$

El problema entonces consiste en encontrar primero los campos  $\vec{B}$  y  $\vec{E}$  que satisfagan las ecuaciones (7.3.3) y (7.3.4)—condición necesaria—pero además es necesario comprobar que los campos satisfagan las ecuaciones de Maxwell (7.3.2).

Frecuencia en Hz	Nombres	Longitud de onda se indica unidad
$10^{19}$	rayos gama	0.1 A
$10^{18}$	rayos X	1 nm
$10^{17}$		
$10^{16}$	ultravioleta	100 nm
$10^{15}$		
	visible	400 nm - 700 nm
$10^{14}$	infrarojo	$10 \mu\text{m}$
$10^{13}$		
$10^{12}$	microondas	1 cm
$10^{11}$		
$10^{10}$	FM y TV	1 m
$10^9$		
$10^8$	AM	10 m
$10^7$		
$10^6$	onda larga	100 m
$10^5$		
		1000 m

Cuadro 7.1: *Tabla que indica en forma aproximada las frecuencias y longitudes asociadas a ondas electromagnéticas de nombre conocido.*

Si se hubiese trabajado con  $\nabla \cdot \vec{E} = \rho/\epsilon$ , la ecuación final para  $\vec{E}$ , (7.3.4), tendría al lado derecho el término extra:  $\frac{1}{\epsilon}\nabla\rho$  mientras que (7.3.3) permanecería igual.

### 7.3.2. La onda ideal



Figura 7.1: Los vectores  $\vec{r}$  que satisfacen  $\vec{k} \cdot \vec{r} = \Omega + \omega t$  definen un plano perpendicular a  $\vec{k}$ . Si se incrementa  $t$  se obtiene un nuevo plano paralelo al anterior. Más precisamente, si  $t \rightarrow t + \delta t$  se debe cambiar  $\vec{r} \rightarrow \vec{r} + \delta\vec{r}$  de tal modo que  $\vec{k} \cdot \delta\vec{r} = \omega\delta t$ .

Primero conviene estudiar las soluciones de la ecuación

$$\nabla^2 f(\vec{r}, t) - \epsilon\mu \frac{\partial^2 f}{\partial t^2} = 0. \quad (7.3.5)$$

Ella es trivialmente satisfecha por todo  $f(\vec{r}, t)$  que pueda ser escrito como una función de un solo argumento  $\Omega$ , con

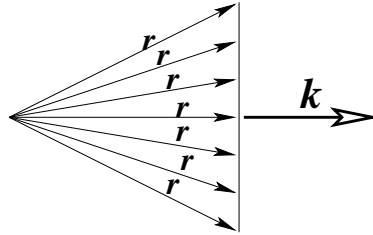
$$\Omega = \vec{k} \cdot \vec{r} - \omega t \quad (7.3.6)$$

tal que

$$k^2 \equiv \vec{k} \cdot \vec{k} = \epsilon\mu\omega^2. \quad (7.3.7)$$

Al vector  $\vec{k}$  se le conoce como *vector de onda*. El vector unitario asociado  $\hat{k}$  indica la dirección de propagación de la onda electromagnética.

Para buscar soluciones de (7.3.5) se restringirá las funciones  $f$  a funciones  $F$  en una sola variable,

$$f(\vec{r}, t) = F(\Omega) \quad (7.3.8)$$



donde  $F$  es cualquier función continua dos veces diferenciable. Es fácil ver que

$$\begin{aligned}\frac{\partial f}{\partial t} &= -\omega F & \frac{\partial^2 f}{\partial t^2} &= \omega^2 F'' \\ \frac{\partial f}{\partial x} &= k_x F & \frac{\partial^2 f}{\partial x^2} &= k_x^2 F''\end{aligned}$$

lo que hace evidente la necesidad de exigir (7.3.7).

Para ver que los  $\vec{r}$  que satisfacen (7.3.6) efectivamente definen un plano perpendicular a  $\vec{k}$  se considera dos soluciones diferentes:  $\vec{k} \cdot \vec{r}_1 = \Omega + \omega t$  y  $\vec{k} \cdot \vec{r}_2 = \Omega + \omega t$ . Al restar ambas relaciones se obtiene que

$$\vec{k} \cdot (\vec{r}_1 - \vec{r}_2) = 0$$

que es cierto porque el plano es perpendicular a  $\vec{k}$ .

De (7.3.6) la distancia entre el origen y el plano es  $r = (\Omega + \omega t)/k$ , de modo que el plano avanza con velocidad  $v = dr/dt$  dada por,

$$v = \frac{\omega}{k} \quad (7.3.9)$$

pero  $k = \omega \sqrt{\mu\epsilon}$ , por lo que esta solución representa una forma  $F$  caracterizada por una velocidad

$$v = \frac{1}{\sqrt{\mu\epsilon}} \quad (7.3.10)$$

que apunta en la dirección del vector de onda  $\vec{k}$ . De (7.3.7)

$$k^2 = \frac{n^2 \omega^2}{c^2} = \epsilon_0 \mu_0 \frac{\epsilon \mu}{\epsilon_0 \mu_0} \omega^2 \quad (7.3.11)$$

donde el índice de refracción es

$$n = \sqrt{\frac{\epsilon \mu}{\epsilon_0 \mu_0}} \quad (7.3.12)$$

y  $c$  representa la velocidad de la luz en el vacío,

$$c = \frac{1}{\sqrt{\mu_0 \epsilon_0}} .$$

Material	Conductividad $[\frac{1}{\Omega m}]$
Plata	$63,0 \times 10^6$
Cobre	$59,6 \times 10^6$
Oro	$45,2 \times 10^6$
Aluminio	$37,8 \times 10^6$
Agua de mar	4,8 salinidad 35g/Kg a 20 C
Agua potable	0,0005 a 0,05
Agua desionizada	$5,5 \times 10^{-6}$
Kerosene	de $50 \times 10^{-12}$ a $450 \times 10^{-12}$
n-hexane	$100 \times 10^{-12}$
Aire	de $0,3 \times 10^{-14}$ a $0,8 \times 10^{-14}$

Cuadro 7.2: Conductividad de algunos materiales. Ver también el Cuadro 3.1.

Esta definición de  $n$  permite escribir la velocidad en la forma  $v = \frac{c}{n}$ . En vacío  $v = c$ .

La longitud de onda  $\lambda$  se obtiene de la relación  $v = \lambda \nu$  donde  $\nu$  es la frecuencia. Se usa  $\omega$  en lugar de  $\nu$ :  $\omega = 2\pi \nu$ , por lo tanto

$$\lambda = \frac{2\pi c}{n \omega} = \frac{2\pi}{k}. \quad (7.3.13)$$

### 7.3.3. Longitud de penetración

Si bien en §7.3.2 se resolvió el caso con conductividad nula,  $g = 0$ , puede demostrarse que esa solución es también válida con  $g \neq 0$ .

La diferencia, como se verá ahora, está en que esta vez el vector  $\vec{k}$  es complejo. A continuación se construirá una solución particular, de la forma (7.3.8) de la ecuaciones (7.3.3) y (7.3.4).

Para comenzar se plantea buscar una solución de la forma de onda plana

$$\vec{E}(\vec{r}, t) = \vec{E}_0 e^{i\vec{k} \cdot \vec{r} - i\omega t} \quad \vec{B}(\vec{r}, t) = \vec{B}_0 e^{i\vec{k} \cdot \vec{r} - i\omega t} \quad (7.3.14)$$

donde  $\vec{E}_0$  y  $\vec{B}_0$  son vectores constantes (en general complejos) que juegan el papel de amplitudes.

La dependencia espacial de estos campos aparece como mezcla de funciones  $\sin \vec{k} \cdot \vec{r}$  y  $\cos \vec{k} \cdot \vec{r}$ . Para el caso en que  $\vec{r}$  apunte en la dirección de propagación  $\vec{k}$  el argumento es el producto de las magnitudes:  $k r$ . La longitud de onda  $\lambda$  es tal que

$$\lambda = \frac{2\pi}{k} = \frac{2\pi c}{n\omega} = \frac{c}{n\nu}$$

donde  $\nu$  es la frecuencia asociada.

De (7.3.2b) se obtiene que

$$\vec{k} \cdot \vec{B}_0 = 0. \quad (7.3.15)$$

La ecuación de Maxwell (7.3.2) implica directamente que

$$\vec{k} \times \vec{E}_0 = \omega \vec{B}_0 \quad (7.3.16)$$

y la ecuación (7.3.2d) da

$$i\vec{k} \times \vec{B}_0 = \mu(g - i\varepsilon\omega)\vec{E}_0 \quad (7.3.17)$$

por lo cual se cumple que

$$\vec{E}_0 = \frac{i\vec{k} \times \vec{B}_0}{\mu(g - i\varepsilon\omega)}. \quad (7.3.18)$$

Al reemplazar esta expresión para  $\vec{E}_0$  en la ecuación (7.3.16) y usando (7.3.15) se obtiene, después de algunas manipulaciones algebraicas, que

$$k^2 = \omega^2 \mu \varepsilon \left( 1 + \frac{ig}{\varepsilon\omega} \right). \quad (7.3.19)$$

Puesto que  $k^2$  es complejo, el vector  $\vec{k}$  mismo es complejo.

Usando  $\alpha$  y  $\beta$  reales se escribe  $k = \alpha + i\beta$

$$\vec{k} \equiv k\hat{k} = (\alpha + i\beta)\hat{k} \quad (7.3.20)$$

Vacío	1.0000
Aire	1.0003
CO <sub>2</sub> líquido	1.20
Hielo	1.309
Alcohol	1.329
Agua (20 C)	1.333
Acetona	1.36
Alcohol etílico	1.36
Solución de azúcar (30 %)	1.38
Flourita	1.434
Quarzo fundido	1.46
Solución de azúcar (80 %)	1.49
Vidrio	1.5
Vidrio Crown	1.52
Cloruro de sodio (Sal) 1	1.544
Poliestireno	1.55
Quarzo 2	1.553
Esmeralda	1.57
Lapis Lázuli	1.61
Topacio	1.61
Quarzo 1	1.644
Cloruro de sodio (Sal) 2	1.644
Rubí	1.77
Safiro	1.77
Diamante	2.417
Óxido de cromo Cr <sub>2</sub> O <sub>3</sub>	2.705
Óxido de cobre	2.705
Iodo cristalizado	3.34

Cuadro 7.3: Índice de refracción de algunas sustancias.



Figura 7.2: En una onda electromagnética la dirección  $\hat{k}$ , la dirección del campo eléctrico y la dirección del campo magnético forman una tríada derecha. La amplitud de la onda disminuye exponencialmente a medida que penetra en el medio conductor.

viéndose que los campos (7.3.14) tiene un factor exponencial de la forma

$$e^{-\beta \hat{k} \cdot \vec{r}} e^{i \alpha \hat{k} \cdot \vec{r} - i \omega t} . \quad (7.3.21)$$

La primera de estas dos exponenciales es real y es un factor que describe la atenuación de la onda electromagnética. El inverso de  $\beta$  tiene dimensiones de longitud y se llama longitud de penetración:

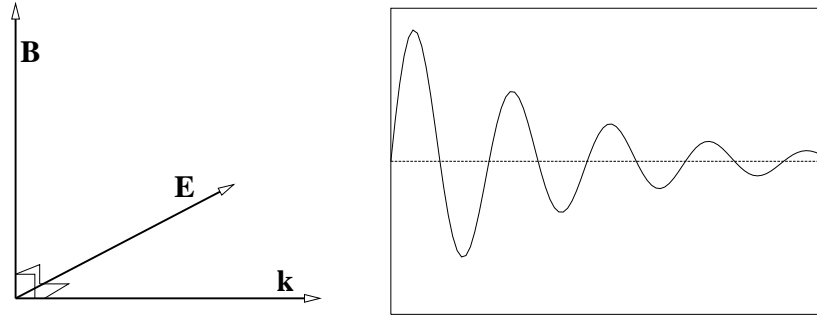
$$\delta \equiv \frac{1}{\beta} . \quad (7.3.22)$$

Usando las definiciones anteriores se deduce que

$$\begin{aligned} \delta &= \sqrt{\frac{2}{\mu \omega}} \frac{1}{\sqrt{\sqrt{\epsilon^2 \omega^2 + g^2} - \epsilon \omega}} \\ &= \frac{1}{\omega} \sqrt{\frac{2}{\mu \epsilon}} \frac{1}{\sqrt{\sqrt{1 + g^2 / (\epsilon^2 \omega^2)} - 1}} \end{aligned} \quad (7.3.23)$$

que implica que si  $g \rightarrow 0$  esta distancia  $\delta$  diverge, esto es, la penetración es infinita: el medio es transparente a las ondas.

En general puede observarse de (7.3.18) que si  $\beta$  es no nulo, existe un desfase entre los dos campos.

A continuación se verá dos casos extremos: el caso de un conductor pobre ( $g$  pequeño) y el caso de un buen conductor. En ambos casos  $g$  debe compararse con  $\varepsilon \omega$ .

En el caso de un *medio conductor pobre*,  $g \ll \varepsilon \omega$  la expresión (7.3.23) permite obtener que

$$\delta \approx \frac{2}{g} \sqrt{\frac{\varepsilon}{\mu}}. \quad (7.3.24)$$

En este caso la distancia de penetración no depende de la frecuencia  $\omega$  y como  $g$  es chico la penetración puede ser muy grande. Tanto, que se da el caso de materiales transparentes.

En el caso de un buen conductor, esto es  $g \gg \varepsilon \omega$ , reduce la ecuación (7.3.23) a

$$\delta \approx \sqrt{\frac{2}{\mu g \omega}}. \quad (7.3.25)$$

En este caso la distancia de penetración es chica y mientras más alta sea la frecuencia más pequeña es la penetración.

La distancia de penetración  $\delta$  es la distancia en la que la amplitud de los campos eléctricos y magnéticos disminuyen en un factor  $e^{-1}$ , es decir, disminuyen alrededor de un tercio. El cobre tiene una conductividad  $g \approx 6 \times 10^7 \frac{1}{\text{m Ohm}}$  lo que implica que para la corriente alterna doméstica esta distancia sea de alrededor de cerca de 9 mm, (casi 1cm), lo que garantiza que la corriente es muy uniforme en toda la sección de un conductor normal. En cambio para frecuencias tipo VHF, por ejemplo 50MHz,  $\delta \approx 9 \times 10^{-3} \text{mm}$ . Esto hace que la resistencia aumente notoriamente a estas altas frecuencias.

## 7.4. Ondas planas en medios aislantes y neutros

### 7.4.1. Polarización

Teniendo un medio aislante y neutro las ecuaciones de Maxwell se pueden escribir en forma muy sencilla,

$$\begin{aligned} \nabla \cdot \vec{E} &= 0 & \nabla \cdot \vec{B} &= 0 \\ \nabla \times \vec{E} &= -\frac{\partial \vec{B}}{\partial t} & \nabla \times \vec{B} &= \left(\frac{n}{c}\right)^2 \frac{\partial \vec{E}}{\partial t} \end{aligned} \quad (7.4.1)$$

y tienen soluciones (7.3.14) que describen ondas planas con

$$\mathbf{k} = \frac{\mathbf{n}\omega}{c}. \quad (7.4.2)$$

Por lo visto en la sección anterior se debe cumplir que

$$\vec{B}_0 = \frac{\mathbf{n}}{c} \hat{\mathbf{k}} \times \vec{E}_0, \quad \vec{E}_0 = -\frac{c}{\mathbf{n}} \hat{\mathbf{k}} \times \vec{B}_0 \quad (7.4.3)$$

lo que formalmente establece que los tres vectores involucrados  $\vec{E}_0$ ,  $\vec{B}_0$  y  $\hat{\mathbf{k}}$  forman un triedro de vectores mutuamente ortogonales.

En general tanto  $\vec{E}_0$  como  $\vec{B}_0$  son vectores complejos. Conviene definir una base  $(\hat{\mathbf{p}}, \hat{\mathbf{s}})$  de vectores unitarios y reales perpendiculares al vector  $\hat{\mathbf{k}}$  que indica la dirección de propagación. Con esta base real  $(\hat{\mathbf{p}}, \hat{\mathbf{s}}, \hat{\mathbf{k}})$  se puede escribir

$$\vec{E}_0 = \hat{\mathbf{p}} E_p e^{i\phi_p} + \hat{\mathbf{s}} E_s e^{i\phi_s} \quad (7.4.4)$$

con amplitudes reales  $E_p$  y  $E_s$ . Puesto que el vector campo eléctrico (complejo) completo es  $\vec{E} = \vec{E}_0 e^{i\vec{k}\cdot\vec{r}-i\omega t}$ , el vector físico, que es la parte real, es

$$\hat{\mathbf{p}} E_p \cos(\vec{\mathbf{k}} \cdot \vec{\mathbf{r}} - \omega t + \phi_p) + \hat{\mathbf{s}} E_s \cos(\vec{\mathbf{k}} \cdot \vec{\mathbf{r}} - \omega t + \phi_s)$$

Sin embargo, basta escoger apropiadamente el origen del tiempo para lograr que una de estas fases  $\phi_k$  sea nula. Lo convencional es tomar  $\phi_s = 0$ , lo que no resta generalidad al formalismo. En tal caso, el campo eléctrico físico es

$$\vec{E}^{\text{fis}} = \hat{\mathbf{p}} E_p \cos(\vec{\mathbf{k}} \cdot \vec{\mathbf{r}} - \omega t + \phi_p) + \hat{\mathbf{s}} E_s \cos(\vec{\mathbf{k}} \cdot \vec{\mathbf{r}} - \omega t). \quad (7.4.5)$$

Al haber un desfase entre las componentes  $\hat{\mathbf{s}}$  y  $\hat{\mathbf{p}}$  del campo eléctrico, este describe, en el plano  $(\hat{\mathbf{s}}, \hat{\mathbf{p}})$ , una elipse como muestran las figuras 7.3 y 7.4. En este caso general se dice que la onda tiene *polarización elíptica*.

Hay casos particulares, como por ejemplo  $\phi_p = 0$ , en que se tiene *polarización lineal* y si se da que tanto  $\phi_p = \frac{\pi}{2}$  como que  $E_p = E_s$  la *polarización es circunferencial*.

En el caso general la elipse tiene una excentricidad que está directamente relacionada a  $E_p/E_s$  y a  $\phi_p$ . Si la elipse degenera en una línea se tiene polarización lineal pero la polarización general es elíptica.



Figura 7.3: El campo eléctrico de la onda que avanza de tal modo que su vector amplitud  $\vec{E}_0$ —ver (7.3.14)—en general va girando.



Figura 7.4: El vector campo eléctrico describe, en el caso general, una elipse en el plano  $(\hat{s}, \hat{p})$  ortogonal al vector de onda  $\vec{k}$ .

### 7.4.2. Energía y flujo de ella

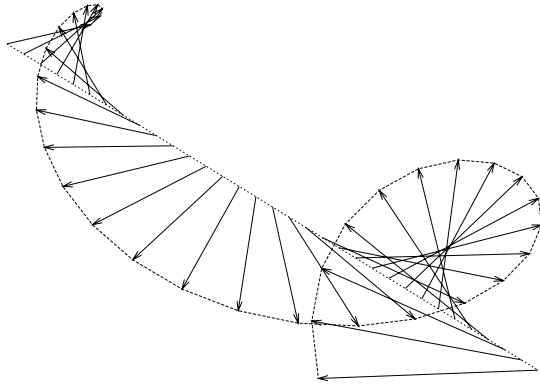
La densidad media de energía de la onda se obtiene calculando

$$\bar{u} = \frac{1}{2} \left( \epsilon \overline{E^2} + \frac{1}{\mu} \overline{B^2} \right)$$

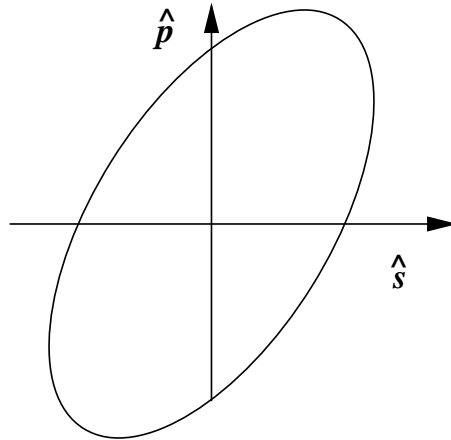
donde la barra indica promedio en el tiempo. Puesto que el promedio temporal de  $\sin^2(\alpha + bt)$  es  $\frac{1}{2}$ , se obtiene que

$$\overline{(E^{\text{fis}})^2} = \frac{1}{2} (E_p^2 + E_s^2) .$$

De la expresión (7.4.5) para  $\vec{E}^{\text{fis}}$  se puede construir  $\vec{B}^{\text{fis}} = \frac{n}{c} \hat{k} \times \vec{E}^{\text{fis}}$  que conduce a

$$\overline{(B^{\text{fis}})^2} = \left(\frac{n}{c}\right)^2 \overline{(E^{\text{fis}})^2} .$$

La energía media es

$$\begin{aligned} \bar{u} &= \frac{\varepsilon}{2} \left( \overline{(E^{\text{fis}})^2} + \frac{1}{\varepsilon \mu} \overline{(B^{\text{fis}})^2} \right) = \frac{\varepsilon}{2} \left( \overline{(E^{\text{fis}})^2} + \frac{c^2}{n^2} \overline{(B^{\text{fis}})^2} \right) \\ &= \frac{\varepsilon}{2} \left( \overline{(E^{\text{fis}})^2} + \overline{(E^{\text{fis}})^2} \right) \\ &= \varepsilon \overline{(E^{\text{fis}})^2} . \end{aligned} \quad (7.4.6)$$

Ya no se usará más el superíndice "fis".

El vector de Poynting, que es la densidad de flujo de energía electromagnética, es

$$\begin{aligned} \vec{S} &= \frac{1}{\mu} \vec{E} \times \vec{B} \\ &= \frac{n}{\mu c} \vec{E} \times (\hat{k} \times \vec{E}) \\ &= \frac{n}{\mu c} E^2 \hat{k} . \end{aligned}$$

De donde se desprende que el flujo promedio de energía es

$$\bar{S} = \frac{n}{2\mu c} (E_p^2 + E_s^2) \hat{k} . \quad (7.4.7)$$

## 7.5. Reflexión y refracción

### 7.5.1. Ondas planas y ley de Snell

Se verá el paso de una onda electromagnética plana de un medio 1 a un medio 2. La onda incidente  $(\vec{E}_1, \vec{B}_1)$  implica dos ondas emergentes: una reflejada y otra refractada.



Se escogerán ejes coordenados de modo que el plano XY coincida con la interfaz y que la onda incidente se propague en la dirección  $\hat{k}_1$ , vector contenido en el plano XZ. Se identifica el plano interfacial con el plano [XY,  $z = 0$ ]

$$\vec{E}_1 = \vec{E}_{10} e^{i\vec{k}_1 \cdot \vec{r} - i\omega t}, \quad \vec{B}_1 = \frac{n_1}{c} \hat{k}_1 \times \vec{E}_1. \quad (7.5.1)$$

La onda refractada se caracteriza por

$$\vec{E}_2 = \vec{E}_{20} e^{i\vec{k}_2 \cdot \vec{r} - i\omega t}, \quad \vec{B}_2 = \frac{n_2}{c} \hat{k}_2 \times \vec{E}_2 \quad (7.5.2)$$

y la onda reflejada es descrita con

$$\vec{E}'_1 = \vec{E}'_{10} e^{i\vec{k}'_1 \cdot \vec{r} - i\omega t}, \quad \vec{B}'_1 = \frac{n_1}{c} \hat{k}'_1 \times \vec{E}'_1. \quad (7.5.3)$$



Figura 7.5: El plano de incidencia contiene al vector  $\vec{k}_1$  y a la normal a la interfaz. En esta figura se escogió  $\theta_2 < \theta_1$  lo que corresponde a  $n_1 < n_2$ .

El subíndice indica el medio en el cual se propaga la onda. Los tres vectores  $\vec{k}_\alpha$  implicados están en un mismo plano que se denomina *plano de incidencia*. En la figura 7.5 este plano coincide con el plano de la figura y es el plano XZ.

Para que las condiciones de borde se puedan cumplir en todo instante, la frecuencia angular  $\omega$  debe ser común a todas las ondas.

Para que las condiciones de borde se puedan cumplir en todo el plano interfacial [XY,  $z = 0$ ] es necesario que

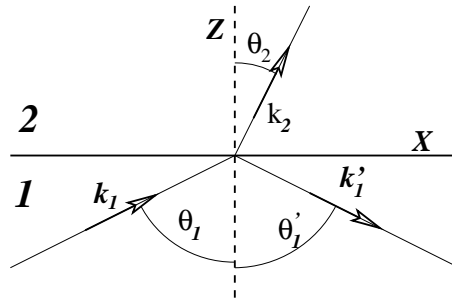
$$(\vec{k}_1 \cdot \vec{r})_{z=0} = (\vec{k}_2 \cdot \vec{r})_{z=0} = (\vec{k}'_1 \cdot \vec{r})_{z=0} \quad (7.5.4)$$

lo que equivale a decir que los vectores de onda  $\vec{k}_a$  tienen igual proyección en el plano XY,

$$k_1 \sin \theta_1 = k_2 \sin \theta_2 = k'_1 \sin \theta'_1 . \quad (7.5.5)$$

Pero cada uno de estos  $\vec{k}_a$  tiene magnitud  $\frac{n_a \omega}{c}$  con el índice de refracción  $n_a$  del medio que se trate—ver (7.3.11)—lo que implica la ley de Snell para la reflexión

$$\begin{aligned} \theta_1 &= \theta'_1 \\ n_1 \sin \theta_1 &= n_2 \sin \theta_2 . \end{aligned} \quad (7.5.6)$$

La ley anterior establece que el ángulo de reflexión  $\theta'_1$  es igual al de incidencia, mientras que el ángulo de refracción  $\theta_2$  queda determinado por el de incidencia y el cociente entre los índices de refracción.

## 7.5.2. Reflexión total

Un caso especial puede ocurrir cuando  $n_1 > n_2$  porque se da la posibilidad de que el ángulo  $\theta_2$  pueda alcanzar el valor  $\pi/2$ , es decir, si  $n_1 > n_2$  necesariamente existe un valor crítico  $\theta_1^c$

$$\sin \theta_1^c = \frac{n_2}{n_1} \quad (7.5.7)$$

tal que  $\theta_2 = \frac{\pi}{2}$ . Para todo  $\theta_1 > \theta_1^c$  se produce reflexión total. Este caso se puede presentar para luz que proviene de una fuente bajo el agua ( $n_{\text{agua}} > n_{\text{aire}}$ ): si la luz llega a la superficie con un ángulo mayor al ángulo crítico, la superficie refleja totalmente, como si fuera un espejo perfecto. En efecto,  $n_{\text{agua}}(20\text{C}) = 1,333$  mientras que  $n_{\text{aire}} = 1,0003$  lo que implica un ángulo  $\theta_1^c \approx 49^\circ$ .

Una utilización práctica de la reflexión total es la fibra óptica.

## 7.5.3. Conservación de la energía

La figura 7.6 representa una onda plana 1 que llega desde un medio 1 a la interfaz plana con un medio 2. Parte de la onda se refleja (1') y la otra se refracta (2). Estas son las ondas planas descritas por (7.5.1), (7.5.2) y (7.5.3). Puesto que ellas se propagan en medios aislantes ( $g = 0$ ), son ondas permanentes (permanecen en el tiempo) y se extienden por todo el espacio. Esto hace que la energía media en cada elemento de volumen sea uniforme y constante.



Figura 7.6: La onda 1 incide sobre la interfaz, una parte que se denota 1', se refleja y una parte 2 se refracta, esto es, pasa al otro medio.

Si la ecuación de energía (6.6.12):  $\partial u / \partial t + \nabla \cdot \vec{S} = 0$  se integra en el volumen que encierran dos planos paralelos a la interfaz se obtiene, puesto que  $dU/dt = 0$ , que  $\int_V \nabla \cdot \vec{S} dV = \oint_S \vec{S} \cdot d\vec{S}$ . La última integral es sobre las dos superficies representadas por las líneas a trazos en la figura 7.6 y los elementos de superficie apuntan: en la de abajo hacia abajo ( $-\hat{n}$ ) y en la de arriba hacia arriba ( $\hat{n}$ ) obteniéndose que el flujo por unidad de área sea

$$(\vec{S}_1 - \vec{S}_{1'}) \cdot \hat{n} = \vec{S}_2 \cdot \hat{n}.$$

Puesto que los vectores de Poynting tienen la forma  $\vec{S}_\alpha = \frac{n_\alpha}{\mu_0 c} E_\alpha^2 \hat{k}_\alpha$ , y puesto que los  $\hat{k}_\alpha$  están dados por

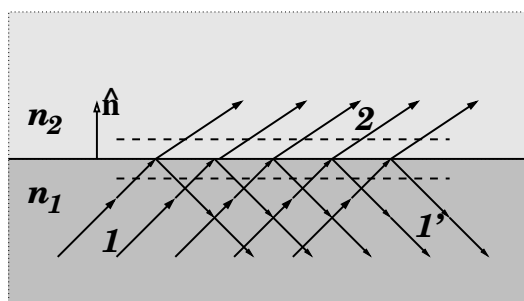
$$\begin{aligned} \hat{k}_1 &= \hat{t} \sin \theta_1 + \hat{n} \cos \theta_1 \\ \hat{k}'_1 &= \hat{t} \sin \theta_1 - \hat{n} \cos \theta_1 \\ \hat{k}_2 &= \hat{t} \sin \theta_2 + \hat{n} \cos \theta_2 \end{aligned} \quad (7.5.8)$$

la ecuación anterior se puede escribir como

$$n_1 (E_{10}^2 - E'_{10}{}^2) \cos \theta_1 = n_2 E_{20}^2 \cos \theta_2. \quad (7.5.9)$$

Se verá que esta ecuación se satisface en los dos casos genéricos que se estudian a continuación en §7.5.4.

#### 7.5.4. Revisión de las condiciones de borde

La ley de Snell (7.5.6) nada dice sobre cuánto de la onda se refleja y cuánto se refracta. Tales proporciones están dadas por las amplitudes  $E_{\alpha 0}$  con  $\alpha = 1, 1', 2$

en la forma que se verá a continuación.

Para poder determinar la relación entre las amplitudes de la onda reflejada y refractada es necesario tomar en cuenta las condiciones de borde estudiadas en §7.2.

Lo primero que hay que comprender es la forma de imponer las condiciones de borde definidas en §7.2 que deben satisfacer los campos en la vecindad inmediata de la interfaz 1-2. Nótese que si  $\hat{n}$  es el vector unitario normal a la interfaz en un punto dado, entonces  $\hat{n} \times \vec{E}$  es un vector paralelo al plano interfacial, es decir, es la parte tangencial del campo. De acuerdo con la figura 7.5 el campo en el medio 1 es una superposición del campo incidente y del campo reflejado. Por lo tanto la forma de imponer la condición sobre las componentes tangenciales  $E_t$ , (7.2.2), es

$$\hat{n} \times (\vec{E}_1 + \vec{E}_1') = \hat{n} \times \vec{E}_2 . \quad (7.5.10)$$

Similarmente (7.2.5) para el caso actual (sin corrientes) se convierte en

$$\hat{n} \times (\vec{B}_1 + \vec{B}_1') = \hat{n} \times \vec{B}_2 . \quad (7.5.11)$$

Aquí se ha usado  $\mu_1 = \mu_2 = \mu_0$ .

Para imponer las condiciones sobre las componentes normales sencillamente se considera el producto escalar con el vector normal. Así (7.2.1) es

$$\hat{n} \cdot (\vec{B}_1 + \vec{B}_1') = \hat{n} \cdot \vec{B}_2 \quad (7.5.12)$$

y, cuando no hay cargas en la interfaz, (7.2.3) es

$$\epsilon_1 \hat{n} \cdot (\vec{E}_1 + \vec{E}_1') = \epsilon_2 \hat{n} \cdot \vec{E}_2 . \quad (7.5.13)$$

Las cuatro condiciones anteriores deben ser impuestas tan solo en la interfaz, la que normalmente definimos como el plano  $z = 0$ .

En las condiciones (7.5.12) y (7.5.13) se debe reemplazar al campo magnético usando (7.5.1), (7.5.2) y (7.5.3) de modo que las cuatro ecuaciones anteriores se pueden expresar como condiciones sobre el campo eléctrico. Naturalmente que se puede hacer lo inverso y expresar todo en función del campo magnético.

Estas condiciones determinan totalmente las amplitudes reflejada y refractada en función de los datos de la onda incidente y



Figura 7.7: El vector  $\hat{s}$  es perpendicular al plano de incidencia mientras que

de ambos índices de refracción. Pero la respuesta debe darse en forma separada para dos casos diferentes:  $\vec{E}_1$  es perpendicular al plano de incidencia (**caso s**) y  $\vec{E}_1$  es paralelo al plano de incidencia (**caso p**). Los nombres “s” y “p” se deben a que en el estudio de reflexión y refracción se especifica al vector ( $\hat{s}$  o  $\hat{p}$ ) y  $\vec{E}$  es paralelo a uno de ellos. Con los distintos  $\hat{k}_a$  se forman triedros ortonormales que satisfacen

$$\hat{p}_a = \hat{k}_a \times \hat{s}. \quad (7.5.14)$$

El caso general tiene polarización elíptica y es una superposición de los dos casos anteriores. Esto significa que un  $\vec{E}_1$  debe descomponerse en la suma de un vector que es mezcla lineal de vectores proporcionales a  $\hat{p}$  y  $\hat{s}$  respectivamente y estas dos partes sufren efectos diferentes. Los resultados que siguen (restringidos al caso  $\mu_1 = \mu_2$ ) se expresan en base a los ángulos  $\theta_1$  y  $\theta_2$  (ver figura 7.7), pero  $\theta_2$  se puede despejar de la ley de Snell (7.5.6).

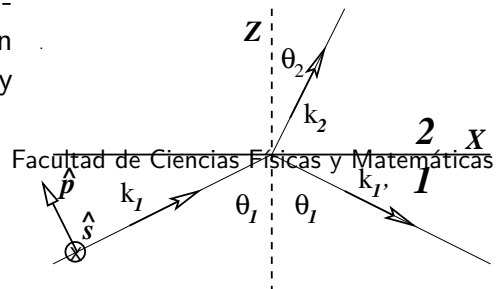
Puesto que para una gran cantidad de materias la permeabilidad magnética es muy cercana a la del vacío,  $\mu_0$ , en lo que sigue se supondrá que en efecto,  $\mu = \mu_0$ . De otro modo surgirían expresiones algo más complicadas.

#### 7.5.4.1. Caso p

En este caso el campo eléctrico está contenido en el plano de incidencia y el campo magnético es perpendicular a él. La tabla que se debe usar para tener los campos antes de imponer las condiciones de borde es:

$\alpha$	$\hat{k}_a$	$\hat{p}_a$	$\vec{E}_a$	$\vec{B}_a = (n_a/c) \hat{k} \times \vec{E}_a$
1	$\hat{n} \cos \theta_1 + \hat{t} \sin \theta_1$	$-\hat{t} \cos \theta_1 + \hat{n} \sin \theta_1$	$\hat{p}_1 E_1$	$-(n_1/c) \hat{s} E_1$
1'	$-\hat{n} \cos \theta_1 + \hat{t} \sin \theta_1$	$\hat{t} \cos \theta_1 + \hat{n} \sin \theta_1$	$\hat{p}'_1 E'_1$	$-(n_1/c) \hat{s} E'_1$
2	$\hat{n} \cos \theta_2 + \hat{t} \sin \theta_2$	$-\hat{t} \cos \theta_2 + \hat{n} \sin \theta_2$	$\hat{p}_2 E_2$	$-(n_2/c) \hat{s} E_2$

*Vectores que definen la refracción y reflexión en el caso p.*

Las condiciones de borde ahora son

$$\begin{aligned}(-E_1 + E'_1) \cos \theta_1 &= -E_2 \cos \theta_2 \\ n_1 (E_1 + E'_1) &= n_2 E_2\end{aligned}$$

que conducen a

$$E'_1 = \frac{n_2 \cos \theta_1 - n_1 \cos \theta_2}{n_2 \cos \theta_1 + n_1 \cos \theta_2} E_1 \quad E_2 = \frac{2n_1 \cos \theta_1}{n_2 \cos \theta_1 + n_1 \cos \theta_2} E_1 . \quad (7.5.15)$$

Usando la ley de Snell se puede eliminar  $n_2$  obteniéndose

$$E'_1 = \frac{\tan(\theta_1 - \theta_2)}{\tan(\theta_1 + \theta_2)} E_1 \quad E_2 = \frac{2 \cos \theta_1 \sin \theta_2}{\sin(\theta_1 + \theta_2) \cos(\theta_1 - \theta_2)} E_1 . \quad (7.5.16)$$

#### 7.5.4.2. Caso p especial: refracción total

Hay varios casos especiales de los cuales se menciona uno. Si  $\theta_1 + \theta_2 = \frac{\pi}{2}$  la ecuación (7.5.16b) implica que  $E'_1 = 0$  de modo que *no hay onda reflejada*, toda la energía pasa al segundo medio. La condición anterior define un ángulo especial, el *ángulo de Brewster*

$$\tan \theta_1^B = \frac{n_2}{n_1} \quad (7.5.17)$$

para el cual toda la onda pasa al medio 2.

Si una onda electromagnética plana con polarización elíptica incide sobre un plano interfacial con el ángulo de Brewster, se obtiene una onda reflejada solo por la componente del caso **s** para el que no existe un ángulo especial. Esa onda reflejada tiene una polarización lineal correspondiente al caso **s**.

Si el medio 1 es vidrio ( $n_1 = 1,5$ ) y el 2 es aire, resulta  $\theta_1^B \approx 56^\circ$ .

#### 7.5.4.3. Caso s

En la tabla que sigue se escribe los campos  $\vec{E}_\alpha$  y  $\vec{B}_\alpha$  de cada una de las tres ondas (incidente, reflejada y refractada).

$\alpha$	$\hat{k}_\alpha$	$\vec{E}_\alpha$	$\vec{B}_\alpha = \frac{n_\alpha}{c} \hat{k}_\alpha \times \vec{E}_\alpha$
1	$\hat{n} \cos \theta_1 + \hat{t} \sin \theta_1$	$\hat{s} E_1$	$\frac{n_1}{c} [-\hat{t} \cos \theta_1 + \hat{n} \sin \theta_1] E_1$
1'	$-\hat{n} \cos \theta_1 + \hat{t} \sin \theta_1$	$\hat{s} E_1'$	$\frac{n_1}{c} [\hat{t} \cos \theta_1 + \hat{n} \sin \theta_1] E_1'$
2	$\hat{n} \cos \theta_2 + \hat{t} \sin \theta_2$	$\hat{s} E_2$	$\frac{n_2}{c} [-\hat{t} \cos \theta_2 + \hat{n} \sin \theta_2] E_2$

En esta tabla se ha dado amplitudes arbitrarias a los campos, pero en lo que sigue se muestra que, dada la magnitud  $E_1$ , las otras amplitudes quedan determinadas por las condiciones de borde.

La condición de borde  $E_{1t} = E_{2t}$  conduce en este caso a

$$E_1 + E_1' = E_2$$

y la condición  $B_{1t} = B_{2t}$  lleva a

$$n_1 \cos \theta_1 (E_1 - E_1') = n_2 \cos \theta_2 E_2$$

Estas dos condiciones (y no hay otras) permiten deducir en pocos pasos algebraicos que

$$E_1' = \frac{n_1 \cos \theta_1 - n_2 \cos \theta_2}{n_1 \cos \theta_1 + n_2 \cos \theta_2} E_1 \quad E_2 = \frac{2n_1 \cos \theta_1}{n_1 \cos \theta_1 + n_2 \cos \theta_2} E_1. \quad (7.5.18)$$

Si  $\sin \theta_2 \neq 0$  se puede proceder a eliminar  $n_2$  gracias a la ley de Snell:  $n_2 = n_1 \sin \theta_1 / \sin \theta_2$ , que permite reducir las expresiones anteriores a

$$E_1' = \frac{\sin(\theta_2 - \theta_1)}{\sin(\theta_2 + \theta_1)} E_1 \quad E_2 = \frac{2 \cos \theta_1 \sin \theta_2}{\sin(\theta_2 + \theta_1)} E_1. \quad (7.5.19)$$

El caso particular de incidencia normal, es decir,  $\theta_1 = \theta_2 = 0$ , implica

$$E_1' = \frac{n_1 - n_2}{n_1 + n_2} E_1, \quad E_2 = \frac{2n_1}{n_1 + n_2} E_1 \quad (\text{incidencia normal})$$

que muestra, en particular, que la reflexión desaparece si  $n_1 = n_2$  (la interfaz desaparece realmente).

### 7.5.5. Reflexión total en superficie conductora perfecta

El campo eléctrico en un conductor perfecto es nulo:  $\vec{E}_2 = 0$  y, de (7.5.2), esto implica  $\vec{B}_2 = 0$ , es decir, en este caso no hay onda en el medio 2, la onda es totalmente reflejada. Tradicionalmente los espejos se construyen usando un conductor muy bueno: plata. Ver la tabla 7.2.

La condición (7.5.13) implica que  $\vec{E}_1' \cdot \hat{n} = -\vec{E}_1 \cdot \hat{n}$  y la condición (7.5.10) implica  $\vec{E}_1' \times \hat{n} = -\vec{E}_1 \times \hat{n}$ . Ambas condiciones juntas implican que en la interfaz

$$\vec{E}_1' = -\vec{E}_1. \quad (7.5.20)$$

El campo eléctrico se invierte en la reflexión total: no hay componentes privilegiadas, no hay polarización.

**Ejemplo:** Se verá el caso de una onda electromagnética plana entre dos placas planas paralelas y conductoras separadas por una distancia  $a$ . Escogiendo al eje  $Z$  perpendicular a las placas, y ellas en  $z = 0$  y  $z = a$ , se debe imponer que el campo se anule para ambos valores de  $z$ .

Además se escoge el eje  $X$  en la dirección media de propagación. Esto es, para el campo  $\vec{E}_1$  el vector de onda es  $\vec{k}_1 = \hat{n} k \cos \theta_1 + \hat{i} k \sin \theta_1$ , mientras que para la onda reflejada es  $\vec{k}_1' = -\hat{n} k \cos \theta_1 + \hat{i} k \sin \theta_1$  por lo que

$$\vec{E}_1 = \vec{E}_0 e^{i(kx \sin \theta + z k \cos \theta - \omega t)} \quad \vec{E}_1' = -\vec{E}_0 e^{i(kx \sin \theta - z k \cos \theta - \omega t)}. \quad (7.5.21)$$

El campo total es la suma de ambos,

$$\vec{E}_1^{\text{tot}} = \vec{E}_0 e^{i(kx \sin \theta - \omega t)} 2 \sin(kz \cos \theta) \quad (7.5.22)$$

y es cero en  $z = 0$  como debe ser. Puesto que hay una segunda interfaz, en  $z = a$  también se debe exigir que el campo total se anule en  $z = a$ , lo que equivale a imponer que  $\sin(ka \cos \theta) = 0$ , es decir,  $ka \cos \theta = n\pi$  lo que finalmente da

$$\cos \theta = \frac{n\pi}{ka} \quad \text{con}$$



Figura 7.8: Onda electromagnética plana entre dos placas planas paralelas y conductoras. ... (7.5.23)

Dado  $k$ , es decir, dada la frecuencia (o equivalentemente la longitud de onda), hay sólo algunos ángulos permitidos para que la onda se pueda propagar rebotando en ambas paredes.

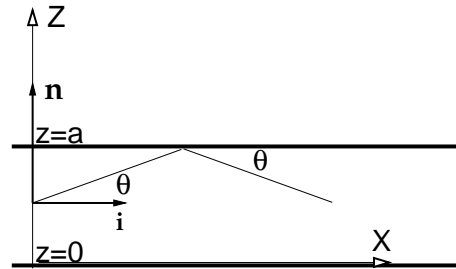

Este fenómeno es semejante, pero no igual, al caso en que luz blanca (mezcla de ondas electromagnéticas de un amplio espectro de frecuencias) incide con cierto ángulo sobre una delgada capa de aceite que flota en agua, parte de las ondas se refleja múltiples veces en el interior de la capa de aceite antes de volver a salir al aire. Otra parte se va hacia el agua. Por lo que se ha visto más arriba, si  $\theta$  está fijo, esos botes solo se pueden dar para algunos valores fijos de  $k$ , es decir sólo para algunas longitudes de onda: colores. El resultado final es que en la luz reflejada se puede detectar bandas de diversos colores.

## 7.6. Usos prácticos

Las ondas electromagnéticas tienen una presencia tan vasta que todo lo que se diga aquí será una pequeña muestra del todo. Un pequeño resumen se ha dado en la tabla 7.1. Comunicaciones: radio, televisión, teléfonos inalámbricos. Al decir radio se debe entender comunicaciones masivas con amplitud o frecuencia modulada, un amplio espectro especializado de onda corta etc. Comunicaciones satelitales, hornos microonda, ondas infrarojas y ultravioleta etc.

## 7.7. Problemas

7.1 Considere el caso ideal de una recta infinita con corriente  $I(t)$ . No hay más corrientes que ésta y no hay más campos que aquellos que son consecuencia de  $I(t)$ .

- a) Determine el campo magnético  $\vec{B}(\rho, \phi, z, t)$  que se produce.
- b) Obtenga un par  $(V, \vec{A})$ : (potencial escalar, potencial vectorial) del cual se desprenda el campo magnético y
- c) vea cuál es el campo eléctrico  $\vec{E}(\rho, \phi, z, t)$  inducido.

- 7.2 Se tiene una bobina cilíndrica ideal infinita de radio  $a$  y corriente  $I_{\text{bob}}(t)$ , medio interno de permeabilidad magnética  $\mu$  y  $n$  vuelta unidad de largo. Se escoge el eje  $Z$  coincidente con el eje de la bobina. Como lo muestra la figura, rodeando a la bobina hay una placa conductora cilíndrica de grosor (altura)  $h$ , radio externo  $b$ , radio interno  $a$  y conductividad  $g$ . Determine la densidad de corriente  $\vec{J}$  y la corriente total  $I_c(t)$  inducidas en el conductor.

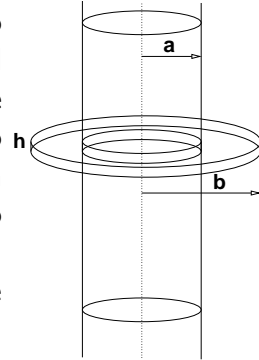

- 7.3 Se tiene un medio conductor de conductividad  $g$  y permeabilidad magnética  $\mu \approx \mu_0$ . Una onda electromagnética plana monocromática de frecuencia angular  $\omega$

$$\vec{E} = \hat{z} E_0 e^{-z/\delta} e^{i(z/\delta - \omega t)}$$

se propaga en la dirección  $z$ , donde  $\delta = \sqrt{\frac{2}{\mu g \omega}}$ .

- Encontrar la dirección y magnitud del campo magnético de la onda y su diferencia de fase con respecto al campo eléctrico.
  - Obtener la parte real de los campos eléctrico y magnético.
  - Obtener el vector de Poynting y su promedio en el tiempo.
- 7.4 En un buen conductor, cuando la frecuencia no es demasiado grande, una buena aproximación consiste en despreciar el término de corriente de desplazamiento. En tal caso la ecuación para  $\vec{E}$  es  $\nabla^2 \vec{E} - \mu_0 g \partial \vec{E} / \partial t = 0$ . Considere el caso de una onda plana que ha penetrado a un medio (interfaz=plano  $XY$ ) con conductividad  $g$ .
- Tomando  $\vec{k} = (0, 0, k)$  demuestre de lo anterior que  $k = (1+i) \sqrt{\omega \mu_0 g / 2}$ . En lo que sigue se usa la notación  $k_0 = \sqrt{\omega \mu_0 g / 2}$
  - Para el campo eléctrico de la onda plana en el medio conductor, luego de una incidencia normal, es  $\vec{E} = \hat{z} E_0 e^{i(kz - \omega t)}$ , (convencionalmente escoja  $E_0$  real). A partir de la ecuación  $\nabla \times \vec{E} = -\frac{\partial \vec{B}}{\partial t}$  y suponiendo que  $\vec{B} = \hat{y} B_0 e^{i(kz - \omega t)}$  obtenga  $\vec{B}$ . Encuentre el desfase entre el campo magnético y el eléctrico (y que se debe a que  $B_0$  resulta no real).
  - Calcule el flujo promedio de energía como función de  $z$ , es decir, el promedio temporal del vector de Poynting  $\vec{S} = \frac{1}{\mu_0} \vec{E}_r \times \vec{B}_r$  (el subíndice  $r$  indica parte real). Interprete.

# Apéndice A

## Apéndices

### A.1. Unidades y dimensiones

magnitud	símbolo	dimensiones	unidad	
carga	q, e, Q	$\sqrt{M\ell}$	coulomb	C=A s
potencial eléctrico	V	$\sqrt{M\ell^3/2}t^{-2}$	volt	V
cpo. eléctrico	$\vec{E}$	$\sqrt{M\ell}t^{-2}$	volt/metro	V/m
cte. dieléctrica	$\epsilon$	$t^2\ell^{-2}$	farad/metro	F/m
cpo. de desplazamiento	$\vec{D}$	$\sqrt{M}\ell^{-3/2}$	coulomb/metro <sup>2</sup>	C/m <sup>2</sup>
capacidad	C	$t^2\ell^{-1}$	farad	F=C/V
resistencia	R	$\ell/t$	ohm	$\Omega=V/A$
corriente eléctrica	I	$\sqrt{M\ell}t^{-1}$	ampère	A
densidad de corriente	$\vec{J}$	$\sqrt{M}t^{-1}\ell^{-3/2}$	ampère/metro <sup>2</sup>	A/m <sup>2</sup>
conductividad	g	$t\ell^{-2}$		1/(m $\Omega$ )
cpo. magnético	$\vec{B}$	$\sqrt{M/\ell}t^{-1}$	tesla	T=Wb/m <sup>2</sup>
pot. magnético	$\vec{A}$	$\sqrt{M\ell}t^{-1}$	tesla metro	
intensidad magnética	$\vec{H}$	$\sqrt{M/\ell}t^{-1}$	ampère/metro	A/m
permeabilidad magnética	$\mu$	1	henry/metro	H/m
magnetización	M	$\sqrt{M/\ell}t^{-1}$	ampère/metro	A/m
flujo magnético	$\Phi$	$\sqrt{M}\ell^{3/2}t^{-1}$	weber	Wb
reluctancia	$\mathcal{R}$		ampère/weber	A/Wb
inductancia	L	$\ell$	henry	H

$$\epsilon_0 = \frac{10^7}{4\pi c^2}, \quad , \quad \mu_0 = \frac{4\pi}{10^7}, \quad , \quad c = 299\,792\,458 \left[ \frac{m}{s} \right]$$

magnitud	símbolo	dimensiones	unidad	
longitud		$\ell$	metro	m
tiempo	t	t	segundo	s
masa	m	M	kilogramo	K
energía		$M\ell^2t^{-2}$	Joule	J
potencia	P	$M\ell^2t^{-3}$	watt	w=J/s

Algunas de las cantidades importantes y sus unidades. Se puede tomar como unidades independientes de tiempo el segundo [s], de longitud el metro [m], de corriente el ampère [A] y de potencial el volt, [V]. Así entonces, por ejemplo, el ohm no es una unidad independiente sino que  $\Omega=V/A$ .

## A.2. Operadores diferenciales, teoremas integrales y condiciones de borde en electromagnetismo

### A.2.1. Los conceptos de gradiente, divergencia y rotor

**Sobre el concepto de gradiente.** Si  $f(\vec{r})$  es una función escalar, su gradiente, en coordenadas cartesianas es,

$$\nabla f(\vec{r}) = \hat{i} \frac{\partial f}{\partial x} + \hat{j} \frac{\partial f}{\partial y} + \hat{k} \frac{\partial f}{\partial z} \quad (\text{A.1})$$

Si la función  $f$  depende solo de la magnitud de  $\vec{r}$ , es decir,  $f(\vec{r}) = f(r)$  su gradiente es

$$\nabla f(r) = \frac{\vec{r}}{r} \frac{df}{dr}. \quad (\text{A.2})$$

Entre los puntos  $(x, y, z)$  y  $(x + \Delta x, y + \Delta y, z + \Delta z)$  la función  $f$  varía,

$$\Delta f = \frac{\partial f}{\partial x} \Delta x + \frac{\partial f}{\partial y} \Delta y + \frac{\partial f}{\partial z} \Delta z, \quad (\text{A.3})$$

como lo muestra un simple desarrollo de Taylor de la función en torno al punto  $(x, y, z)$  y puesto que,

$$\Delta \vec{r} = \hat{i} \Delta x + \hat{j} \Delta y + \hat{k} \Delta z \quad (\text{A.4})$$

se obtiene

$$\Delta f = \nabla f \cdot \Delta \vec{r}. \quad (\text{A.5})$$

El lado derecho es *la variación de  $f(\vec{r})$  a lo largo de  $\Delta \vec{r}$* .

Si se considera una esfera infinitesimal alrededor del punto  $P_0 = (x, y, z)$  y se calcula la variación de  $f$  entre  $P_0$  y cada punto sobre la pequeña esfera, se denomina  $P_M$  al punto sobre la esfera para el cual dicha variación toma un valor máximo. Puesto que  $\nabla f$  evaluado en  $P_0$  es un vector fijo, es obvio que la variación máxima ocurre cuando  $\nabla f$  es un vector paralelo al vector  $\Delta \vec{r}$  que va desde  $P_0$  hasta  $P_M$ .

En conclusión, *el gradiente de una función arbitraria  $f$  es un vector que siempre apunta en la dirección en que la función crece más rápido*.

A partir del punto  $P_0$  también existe la dirección hacia la cual la función disminuye más rápido, la que es exactamente opuesta a la anterior. Entre  $P_M$  y este otro punto hay una curva sobre la esfera que corresponde a puntos en que la función no varía. La existencia de dichos puntos es transparente si en A.5 se considera todas las direcciones para las cuales  $\Delta \vec{r}$  es perpendicular al vector fijo  $\nabla f$ . En otras palabras, *el anillo de puntos alrededor de  $P_0$  que corresponde a puntos de variación nula de la función  $f$  define un disco que es perpendicular a  $\nabla f$* .

La unión de todos estos discos infinitesimales define la superficie sobre la cual la función tiene un valor constante, es la superficie *iso- $f$* . Si, por ejemplo,  $f$  representa la temperatura en cada punto de un cierto cuerpo que no está en equilibrio térmico, a cada punto  $P$  le está asociada una dirección del gradiente de la temperatura y por  $P$  pasa una superficie de temperatura constante: una isoterma. De todo lo dicho se desprende que el plano tangente a una superficie isoterma es perpendicular al gradiente calculado en el punto de tangencia.

Se recuerda que

$$\int_{\vec{r}_A}^{\vec{r}_B} \nabla f \cdot d\vec{r} = f(\vec{r}_B) - f(\vec{r}_A). \quad (\text{A.6})$$

Esta integral no depende del camino que se escoja para ir de  $A$  a  $B$  lo que implica que la integral de un gradiente sobre un camino cerrado es nula,

$$\oint \nabla f \cdot d\vec{r} = 0 \quad (\text{A.7})$$

**Flujo.** Se define el flujo de una función vectorial  $\vec{D}(\vec{r})$  a través de una superficie

$\mathcal{S}$  como la integral,

$$\Phi = \int_{\mathcal{S}} \vec{D} \cdot d\vec{\mathcal{S}} \quad (\text{A.8})$$

donde  $d\vec{\mathcal{S}} = \hat{n}d\mathcal{S}$ , y  $\hat{n}$  es el vector unitario normal a la superficie y  $d\mathcal{S}$  el elemento infinitesimal escalar de superficie. Normalmente la superficie  $\mathcal{S}$  es abierta y finita, pero también puede ser una superficie cerrada o bien una superficie abierta infinita. El signo del flujo  $\Phi$  depende del signo convencional que se escoja para  $\hat{n}$ . En el caso de las superficies cerradas es estándar tomar  $\hat{n}$  apuntando hacia afuera.

A una función vectorial cualquiera, y que conviene que sea llamada *campo vectorial*, se la puede representar por *líneas de campo*. Basta con pasar por cada punto del espacio un trazo infinitesimal en la dirección del campo. Así, la línea de campo que pasa por un punto P cualquiera es una curva que pasa por P tal que su tangente, en cualquier otro punto Q de la curva, apunta en la misma dirección que el campo en ese punto. A las líneas se les da el sentido del campo. Suelen llamarse *fuentes* a los puntos del espacio de los que nacen o mueren líneas de campo.

La idea de flujo a través de una superficie está vagamente asociada a la cantidad de líneas que atraviesan la superficie.

*Teorema de Gauss.* El flujo de una función vectorial  $\vec{E}(\vec{r})$  a través de una superficie cerrada  $\mathcal{S}$ , borde de un volumen  $\mathcal{V}$ , esto es  $\mathcal{S} = \partial\mathcal{V}$ , es igual a la integral de la divergencia  $\nabla \cdot \vec{E}$  sobre todo el volumen:

$$\oint_{\partial\mathcal{V}} \vec{E} \cdot d\vec{\mathcal{S}} = \int_{\mathcal{V}} \nabla \cdot \vec{E} d\mathcal{V} . \quad (\text{A.9})$$

Se ha usado la notación que expresa que una superficie  $\mathcal{S}$  es el borde de un volumen  $\mathcal{V}$  escribiendo  $\mathcal{S} = \partial\mathcal{V}$ .

Del teorema anterior se puede desprender que la divergencia de una función vectorial, calculada en un punto P, es proporcional al límite del flujo de lo que sale menos lo que entra a través de una superficie esférica infinitesimal en torno a P e inversamente proporcional al volumen. La divergencia de un campo vectorial es no nula solo en aquellos puntos que son fuente.

Un corolario inmediato es que si en toda una región del espacio se tiene que  $\nabla \cdot \vec{B} = 0$ , el flujo de  $\vec{B}$  a través de cualquier superficie cerrada contenida en esa región es nulo. En particular esto implica que las líneas de campo no tienen ni

comienzo ni fin dentro de esa región, o la atraviesan de un lado a otro, o son líneas cerradas dentro de la región.

*Circulación.* Se llama circulación del campo vectorial  $\vec{E}$  por el camino cerrado  $\Gamma$  a la integral,

$$C = \oint_{\Gamma} \vec{E} \cdot d\vec{r}. \quad (\text{A.10})$$

El signo de la circulación está ligado al signo con que se escoja recorrer a la curva cerrada  $\Gamma$ .

*Teorema de Stokes.* La circulación de un campo vectorial  $\vec{E}$  por una curva cerrada  $\Gamma$  es igual al flujo del rotor de  $\vec{E}$  a través de cualquier superficie diferenciable  $S$  cuyo borde coincida con  $\Gamma$ .

$$\oint_{\partial S = \Gamma} \vec{E} \cdot d\vec{r} = \int_S \nabla \times \vec{E} \cdot d\vec{S}. \quad (\text{A.11})$$

Los signos escogidos para recorrer la curva  $\Gamma = \partial S$  y para  $d\vec{S}$  deben ser consistentes con la regla de la mano derecha.

Conclusiones:

a) Si el rotor de un campo vectorial  $\vec{F}$  es nulo en toda una región del espacio, la integral

$$\int_A^B \vec{F} \cdot d\vec{r} \quad (\text{A.12})$$

no depende del camino, dentro de la región, que se escoja para ir de  $A$  a  $B$ .

b) En esas condiciones, además, está garantizada la existencia de una función escalar  $U(\vec{r})$  tal que  $\vec{F}$  es igual a la divergencia de  $U$ . Debe recordarse de Mecánica, que  $U$  no es única sino que está definida a partir de  $\vec{F}(\vec{r})$  salvo por una constante aditiva.

## A.2.2. Coordenadas cilíndricas

Dado un punto  $P$  con coordenadas cartesianas  $(x, y, z)$  se dibuja un cilindro cuyo eje coincide con el eje  $Z$  y su radio es  $\rho = \sqrt{x^2 + y^2}$ , de tal modo que  $P$  está en el manto del cilindro de radio  $\rho$ . La proyección al plano  $XY$  del vector posición  $\vec{r}$  del punto  $P$  tiene longitud  $\rho$  y forma un ángulo  $\phi$  con el eje  $X$ . Las coordenadas

cilíndricas de  $P$  son las cantidades  $(\rho, \phi, z)$ . La relación con las coordenadas cartesianas es

$$x = \rho \cos \phi \quad y = \rho \sin \phi \quad z = z$$

A este sistema de coordenadas se le asocia vectores unitarios  $(\hat{\rho}, \hat{\phi}, \hat{k})$  los cuales se relacionan a  $(\hat{i}, \hat{j}, \hat{k})$  a través de

$$\begin{aligned} \hat{\rho} &= \hat{i} \cos \phi + \hat{j} \sin \phi \\ \hat{\phi} &= -\hat{i} \sin \phi + \hat{j} \cos \phi \\ \hat{k} &= \hat{k} \end{aligned} \quad (\text{A.13})$$



Figura A.1: A la izquierda el eje  $Z$  es perpendicular al plano de la figura, y se puede apreciar la relación entre las coordenadas  $(\rho, \phi)$  y los vectores unitarios  $\hat{\rho}$  y  $\hat{\phi}$ . A la derecha el vector posición  $\vec{r}$  puede ser expresado como combinación lineal de  $\hat{\rho}$  y  $\hat{k}$ .

Estos vectores unitarios apuntan, en cada punto  $P$  escogido, en la dirección en que una sola de las coordenadas cilíndricas varía.

Por ejemplo, si se considera un punto  $Q$  infinitesimalmente cercano a  $P$  que comparte con  $P$  el mismo valor de  $\rho$  y de  $z$ , y solo difieren por la coordenada  $\phi$ , ( $\phi_Q = \phi_P + d\phi$ ) entonces el vector  $\hat{\phi}$  apunta en la dirección de  $P$  a  $Q$ .

$$\text{coordenadas: } \rho, \phi, z \quad \text{vectores: } \hat{\rho}, \hat{\phi}, \hat{k} \quad (\text{A.14})$$

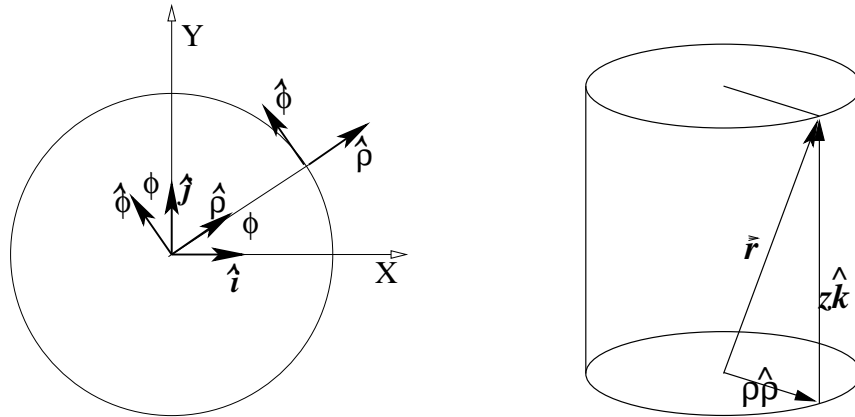



Figura A.2: La figura representa las coordenadas esféricas y los vectores unitarios asociados.

### A.2.3. Coordenadas esféricas

Las coordenadas esféricas de un punto P son: la distancia  $r$  de P al origen, el ángulo  $\theta$  que forma  $\vec{r}$  con el eje Z y el ángulo  $\phi$  que ya fue definido para coordenadas cilíndricas:  $(r, \theta, \phi)$ . Estas coordenadas se relacionan a las coordenadas cartesianas por

$$\begin{aligned} x &= r \sin \theta \cos \phi \\ y &= r \sin \theta \sin \phi \\ z &= r \cos \theta \end{aligned} \quad (\text{A.15})$$

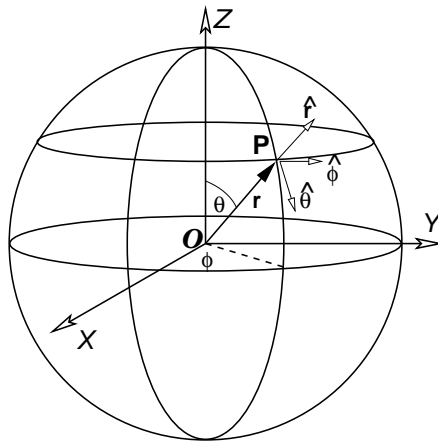
A estas coordenadas se asocian vectores unitarios y ellos son

$$\begin{aligned} \hat{r} &= (\hat{i} \cos \phi + \hat{j} \sin \phi) \sin \theta + \hat{k} \cos \theta \\ \hat{\theta} &= (\hat{i} \cos \phi + \hat{j} \sin \phi) \cos \theta - \hat{k} \sin \theta \\ \hat{\phi} &= -\hat{i} \sin \phi + \hat{j} \cos \phi \end{aligned}$$

Se destaca que

$$\begin{aligned} \hat{k} &= \hat{r} \cos \theta - \hat{\theta} \sin \theta \\ \hat{\rho} &= \hat{i} \cos \phi + \hat{j} \sin \phi = \hat{\theta} \cos \theta + \hat{r} \sin \theta \end{aligned}$$

$$\text{coordenadas: } r, \theta, \phi \quad \text{vectores: } \hat{r}, \hat{\theta}, \hat{\phi} \quad (\text{A.16})$$

Las coordenadas esféricas  $(r, \theta, \phi)$  tienen asociados vectores unitarios. Cada uno de ellos apunta en la dirección en que crece la respectiva coordenada.

♣ *Compruebe que*

$$d\vec{r} = \hat{r} dr + \hat{\theta} r d\theta + \hat{\phi} r \sin \theta d\phi$$

#### A.2.4. Elementos de superficie y volumen

**En coordenadas cilíndricas** un elemento de superficie sobre el manto cilíndrico de radio  $\rho$  es

$$dS = \rho d\phi dz \quad (\text{A.17})$$

Mientras que el elemento de superficie en un plano perpendicular al eje Z es



Figura A.3: Elementos de superficie en coordenadas cilíndricas.

$$dS = \rho d\rho d\phi \quad (\text{A.18})$$

el elemento de volumen es

$$dV = \rho d\rho d\phi dz \quad (\text{A.19})$$

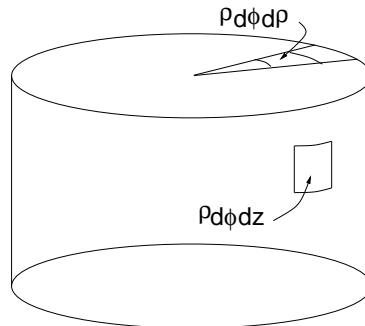
**En coordenadas esféricas** un elemento de superficie sobre un manto esférico de radio  $r$  es

$$dS = r^2 \sin \theta d\theta d\phi \quad (\text{A.20})$$

y el elemento de volumen es

$$d\mathcal{V} = r^2 \sin \theta \, dr \, d\theta \, d\phi. \quad (\text{A.21})$$

### A.3. Expresiones útiles

Basta demostrar que

$$\frac{\partial}{\partial x} \left( \frac{1}{\|\vec{r} - \vec{r}'\|} \right) = -\frac{x - x'}{\|\vec{r} - \vec{r}'\|^3}, \quad \frac{\partial}{\partial x} \left( \frac{1}{\|\vec{r} - \vec{r}'\|^3} \right) = -\frac{3(x - x')}{\|\vec{r} - \vec{r}'\|^5}$$

para comprobar que

$$\nabla \times \frac{\vec{r} - \vec{r}'}{\|\vec{r} - \vec{r}'\|^3} = 0$$

y también que

$$\nabla' \frac{1}{\|\vec{r} - \vec{r}'\|} = -\nabla \frac{1}{\|\vec{r} - \vec{r}'\|} = \frac{\vec{r} - \vec{r}'}{\|\vec{r} - \vec{r}'\|^3}. \quad (\text{A.22})$$

### A.4. Teoremas integrales

#### A.4.1. Teorema de Kelvin-Stokes

$$\int_S \nabla \times \vec{F} \cdot d\vec{S} = \oint_{\Gamma=\partial S} \vec{F} \cdot d\vec{r}. \quad (\text{A.23})$$

#### A.4.2. Teorema de Ostrogradsky–Gauss

$$\int_{\mathcal{V}} \nabla \cdot \vec{F} \, d\mathcal{V} = \oint_{S=\partial\mathcal{V}} \vec{F} \cdot d\vec{S}. \quad (\text{A.24})$$

## A.5. Condiciones de borde en electromagnetismo

Se verá las ecuaciones de borde que deben satisfacer campos  $\vec{D}$ ,  $\vec{B}$ ,  $\vec{E}$  y  $\vec{H}$  que satisfacen las ecuaciones de Maxwell,

$$\nabla \cdot \vec{D} = \rho \quad (\text{A.25})$$

$$\nabla \cdot \vec{B} = 0 \quad (\text{A.26})$$

$$\nabla \times \vec{E} = -\frac{\partial \vec{B}}{\partial t} \quad (\text{A.27})$$

$$\nabla \times \vec{H} = \vec{J} + \frac{\partial \vec{D}}{\partial t} \quad (\text{A.28})$$

Las condiciones de borde relacionan los valores de los campos en puntos de la superficie de contacto entre dos medios (una superficie interfacial o *interfaz*) tomando el límite hacia la interfaz desde un medio y desde el otro.

Se aplica la ley de Gauss a un pequeño cilindro de sección  $A$  cuyo eje es perpendicular a la interfaz y cada mitad de su altura  $h$  está en cada medio. De (A.25) y (A.26) se obtiene

$$\oint \vec{D} \cdot d\vec{S} = A \sigma_\ell \quad (\text{A.29})$$

$$\oint \vec{B} \cdot d\vec{S} = 0 \quad (\text{A.30})$$

donde  $\sigma_\ell$  es la densidad de carga libre en la interfaz en el lugar donde corta el cilindro. La carga encerrada no cambia si se modifica la altura  $h$  del cilindro. El flujo, por lo tanto no depende del tamaño del manto del cilindro sino tan solo de sus dos tapas, las cuales tienen normales  $\pm \hat{n}$ , por lo que en el límite de un cilindro muy pequeño

$$\begin{aligned} (\vec{D}_2 - \vec{D}_1) \cdot \hat{n} &= \sigma_\ell \\ (\vec{B}_2 - \vec{B}_1) \cdot \hat{n} &= 0 \end{aligned} \quad (\text{A.31})$$

Para obtener condiciones de borde asociadas a las ecuaciones de Maxwell con rotor se integra a lo largo de un pequeño rectángulo perpendicular a la interfaz, con dos caras paralelas a la interfaz y que penetra ambos medios. El teorema de Stokes relaciona integral con el flujo que pasa por el interior del rectángulo. Con las ecuaciones (A.27) y (A.28) se obtiene

$$\oint \vec{E} \cdot d\vec{r} = -\frac{\partial \Phi_M}{\partial t} \quad (\text{A.32})$$

$$\oint \vec{H} \cdot d\vec{r} = I + \frac{\partial \Phi_D}{\partial t} \quad (\text{A.33})$$

donde  $I$  es la corriente de conducción que cruza el rectángulo mientras que  $\Phi_M$  y  $\Phi_D$  son los flujos de los campos  $\vec{B}$  y  $\vec{D}$  a través de esa misma superficie. Estos flujos son proporcionales al área que encierra el rectángulo.

Al tomar el límite en que este rectángulo se encoje a un punto las contribuciones de los términos de los flujos  $\Phi_i$  se hace cero de modo que solo contribuye la parte de la integral correspondiente a la parte tangencial a la interfaz por lo que, en el límite, las condiciones de borde son

$$(\vec{E}_2 - \vec{E}_1) \times \hat{n} = 0 \quad (\text{A.34})$$

$$(\vec{H}_2 - \vec{H}_1) \times \hat{n} = \vec{K} \quad (\text{A.35})$$

donde  $\vec{K}$  es la densidad de corriente de superficie y  $\hat{n}$  es el vector normal a la interfaz, apuntando del medio 1 al medio 2.

Vale la pena considerar en forma separada la condición de borde que emerge de la ecuación de continuidad de la corriente eléctrica,

$$\nabla \cdot \vec{J} = -\frac{\partial \rho}{\partial t} \quad (\text{A.36})$$

Se integra sobre un pequeño cilindro tal como se hizo algo más arriba. El lado izquierdo se reduce finalmente a la diferencia de las componentes normales de la corriente multiplicada por la sección  $A$  del cilindro mientras que el lado derecho arroja, en el límite, la derivada con respecto a  $t$  de la densidad de carga superficial multiplicada por  $A$ . De todo esto se obtiene

$$(\vec{J}_2 - \vec{J}_1) \cdot \hat{n} = -\frac{\partial \sigma}{\partial t} \quad (\text{A.37})$$

## A.6. Operadores $\nabla$ en coordenadas curvilíneas

	cilíndricas	esféricas
gradiente	$\hat{\rho} \frac{\partial}{\partial \rho} + \frac{\hat{\phi}}{\rho} \frac{\partial}{\partial \phi} + \hat{k} \frac{\partial}{\partial z}$	$\hat{r} \frac{\partial}{\partial r} + \frac{\hat{\theta}}{r} \frac{\partial}{\partial \theta} + \frac{\hat{\phi}}{r \sin \theta} \frac{\partial}{\partial \phi}$
divergencia	$\frac{1}{\rho} \frac{\partial(\rho A_\rho)}{\partial \rho} + \frac{1}{\rho} \frac{\partial A_\phi}{\partial \phi} + \frac{\partial A_z}{\partial z}$	$\frac{1}{r^2} \frac{\partial(r^2 A_r)}{\partial r} + \frac{1}{r \sin \theta} \left( \frac{\partial(\sin \theta A_\theta)}{\partial \theta} + \frac{\partial A_\phi}{\partial \phi} \right)$
rotor	$\hat{\rho} \left( \frac{1}{\rho} \frac{\partial A_z}{\partial \phi} - \frac{\partial A_\phi}{\partial z} \right) +$ $\hat{\phi} \left( \frac{\partial A_\rho}{\partial z} - \frac{\partial A_z}{\partial \rho} \right) +$ $\hat{k} \left( \frac{\partial(\rho A_\phi)}{\partial \rho} - \frac{\partial A_\rho}{\partial \phi} \right)$	$\frac{\hat{r}}{r \sin \theta} \left( \frac{\partial \sin \theta A_\phi}{\partial \theta} - \frac{\partial A_\theta}{\partial \phi} \right) +$ $\frac{\hat{\theta}}{r \sin \theta} \left( \frac{\partial A_r}{\partial \phi} - \frac{\partial(r \sin \theta A_\phi)}{\partial r} \right) +$ $\frac{\hat{\phi}}{r} \left( \frac{\partial(r A_\theta)}{\partial r} - \frac{\partial A_r}{\partial \theta} \right)$
laplaciano	$\frac{1}{\rho} \frac{\partial}{\partial \rho} \left( \rho \frac{\partial}{\partial \rho} \right) +$ $\frac{1}{\rho^2} \frac{\partial^2}{\partial \phi^2} + \frac{\partial^2}{\partial z^2}$	$\frac{1}{r^2} \frac{\partial}{\partial r} \left( r^2 \frac{\partial}{\partial r} \right) +$ $\frac{1}{r^2 \sin \theta} \frac{\partial}{\partial \theta} \left( \sin \theta \frac{\partial}{\partial \theta} \right) +$ $\frac{1}{r^2 \sin^2 \theta} \frac{\partial^2}{\partial \phi^2}$

# Índice alfabético

- ángulo crítico, 186
- aislantes, 17, 32
- algoritmo
  - para integrar la ecuación de Poisson, 28
  - relajación, 28
- aproximación dipolar magnética, 114
- autoflujo, 146
- autoinducción, 146
  
- blindaje electrostático., 50
- bobina primaria, 136
- bobina secundaria, 136
  
- campo eléctrico, 18
- campo electrostático
  - de conjunto de cargas puntuales, 19
  - de distribución continua, 19
- campo magnético, 94
  - de la materia, 120
  - de un dipolo, 115
  - producido por circuito, 97
- capacidad, 60
  - de condensador plano, 63
- carga eléctrica, 17, 18
  - de polarización, 34
  - distribuciones continuas, 19
  - libre, 34
- ciclo de histéresis, 128
- circuito LC, 147
  
- circuitos magnéticos, 128
- coeficiente
  - de acoplamiento, 154
  - de autoinducción, 147
  - de inducción, 153
  - de inducción mutua, 153
- condensadores, 53, 60
  - en paralelo, 63
  - en serie, 63
- condiciones de borde, 172
- conductividad, 76
- conductores, 49
- constante dieléctrica, 39
- contacto a tierra, 50
- coordenadas
  - esféricas, 201
- corriente, 73
  - de desplazamiento, 161, 162
  - de superficie, 77
  - eléctrica, 49
- Coulomb
  - ley de, 17, 21
  - ley en forma diferencial, 24
  - reseña, 18
  
- densidad de carga
  - de polarización, 32, 34
  - superficial, 34, 43
  - eléctrica
    - lineal, 19

- superficial, 19, 50
  - volumétrica, 19
- densidad de corriente, 74, 75, 79, 80
  - superficial, 119
  - volumétrica, 119
- densidad de dipolos magnéticos, 119
- densidad de energía electrostática, 58
- desplazamiento eléctrico, 35, 36
- dieléctrico, 32, 49
- dieléctricos, 38
- dipolo eléctrico, 28, 30
- distribuciones continuas, 19
- ecuación de Laplace, 26
- ecuación de Poisson, 25, 53
- ecuaciones de Maxwell, 162
- efecto Hall, 98
- efecto Joule, 86
- electrostática, 49
- energía magnética, 159
- energía
  - de un condensador, 61
  - electromagnética, 164
  - electrostática
    - función de cargas y potenciales, 55
    - función de los campos, 57
- energía magnética, 157, 160
- expansión multipolar, 31
- fem, 86, 136
- fem autoinducida, 147
- ferromagnetismo, 127
- fibra óptica, 186
- flujo de energía electromagnética, 184
- flujo del campo eléctrico, 21
- flujo magnético, 101, 126
- forma diferencial de la ley de Coulomb, 24
- fuerza
  - de Lorentz, 95
  - electromotriz, 86, 136
  - electrostática
    - entre conductores a potencial fijo, 65
    - entre conductores aislados, 64
    - magnética, 95, 109
- fuerza magnetomotriz, 129
- gauge de Coulomb, 100
- Gauss
  - ley de, 21–23
  - superficie de, 23
  - teorema de, 23
- índice de refracción, 177
- inducción, 136
- inducción mutua, 153
- intensidad magnética, 122
- ley
  - de Ampère, 105, 122
  - de Biot-Savart, 97
  - de continuidad, 75
  - de Coulomb, 17, 21
    - forma diferencial, 24
  - de Faraday-Lenz, 136
  - de Gauss, 22, 23, 36
  - de Ohm, 77–79
  - de Snell, 186
- leyes de Kirchhoff
  - primera, 78
  - segunda, 85
- longitud de penetración, 180
- magnetización, 119
- materiales
  - diamagnéticos, 118



- dieléctricos, 38
- ferroeléctricos, 35
- ferromagnéticos, 118
- paramagnéticos, 118
- medios polarizables, 32
- momento
  - dipolar eléctrico, 30, 33
  - magnético, 117
- permeabilidad magnética, 123
- plano de incidencia, 185
- polarización, 32, 181
  - circunferencial, 182
  - elíptica, 182
  - lineal, 182
- potencia disipada, 86
- potencial
  - eléctrico, 24, 25
    - de conjunto de cargas puntuales, 26
    - de distribución continua de cargas, 26
  - escalar magnético, 115, 121
  - vectorial, 100, 101
    - de un dipolo, 115
  - vectorial magnético, 118
- principio de superposición, 19
- reflexión total, 186, 192
- reflexión y refracción, 184
- refracción
  - casos n y p, 189
  - total, 190
    - ángulo de Brewster, 190
- reluctancia, 128, 129
- superficie de Gauss, 23, 35
- superficie equipotencial, 50
- susceptibilidad magnética, 123
- teorema
  - de Gauss, 23
  - de la divergencia, 23
  - de Stokes, 105, 137
- torque, 117
- transformador, 155
- vector
  - normal, 201
  - tangente, 201
- vector de polarización, 34
- vector de Poynting, 165, 172, 184